商報
Commercial Journal
上海 Shanghai
本報創刊於民國二十年
新四〇五號
發行人 駱清華
今日本報一張半
零售國幣壹千元（外埠另加郵費）
內政部登記證京警滬字第二十八號
中華郵政認爲第一類新聞紙 並特准立券掛號包寄之報紙
上海郵政管理局執照第二五二號
上海九江路八號 電報掛號六八九四 電話 九一二九 九八三九二

全國航政會議揭幕
俞部長闡述六項問題
航業界希望切實保障

【中央社南京七日電】全國航政會議七日上午十時在交部大廈二樓大禮堂開幕，與會之各地航業代表以及航政專家，共到七十八人。行政院各部會代表廿餘人。開幕後，首對抗戰殉難海員船員默念三分鐘，繼由主席俞大維致開幕詞，對（一）航政管理及航行安全問題；（二）我國船舶情況及船舶增加之計劃；（三）參加國際海事與國際安全會議；（四）船員之檢定及今後培植問題；（五）我國目前港務概況及今後整理計劃；（六）引水管理概況六大主要問題詳加闡述。繼由大會秘書長交部航政司李司長景潞報告會議籌備經過，旋由財部外部國防部海軍總部代表致詞。

張院長致訓
航界責任重大 提供建設意見

張院長羣此時亦蒞臨，即席致訓，略謂：國家不幸，共匪稱兵作亂，政府職責所在，不能長此坐視，已明令國府總動員，以期迅速救民水火，恢復統一。此後軍運民業，航業界的責任，就是很重大，在政府方面，關於燃料供應，物資補充，航行安全的設備，交通秩序的維持等等，自當惟力是視，期有以勉副航業之希望，減少航商的困難；在航業界方面，更希望主持者以及各部門人員，發揮高度愛國家愛民族的精神，體念時艱，體諒政府，協力合作。須知在國家軍事戡亂的時期，兵員械彈與糧服，都代表力量，這些力量，必須迅速確實，源源補充，才能使叛亂早日戡平，國家早日恢復統一，人民早日解除痛苦。而運輸方法，只有輪船載量最大，費用最廉，管理較易，時間也迅速，所以目前總動員的時期，航業人員的任務，實在與軍隊同樣艱重。關就中國航業的永久建設方面，提供意見，認爲：（一）必須合理調整內河航線；（二）發展海外航線；（三）管理設備應該力求進步；（四）建立造船工業。繼由各航業界代表致詞，希望能買好船，反對外人在我內河航行，並盼政府瞭解航業痛苦，能予切實保障，一時半散會。

【中央社南京七日電】全國航政會議七日下午三時舉行首次檢討會，交換意見，出席者卅餘人，對航政管理及航行安全問題，作廣泛之討論。

孫副主席談話
▽實施總動員，提早結束內亂。反對戡亂即係反對政府。物價高漲，全經會正研究中。

【中央社本市訊】國府孫副主席科，昨日下午五時於兩廣賑災會招待各界茶會完畢後，應各報記者之請，答覆下列詢問。（問）關副主席擬返粵一行確否？（答）並無此事。（問）憲法名額究將規定比例抑實行自由競選，其原則已決定否？（答）仍在商討中。（問）政府對於新疆事件繼續進行交涉否？（答）政府正向外蒙繼續交涉中，惟因我國與外蒙並無直接外交關係，而外蒙與其他國家除蘇聯外，亦均缺乏外交關係，可見外蒙爲蘇之附庸無疑，故與外蒙交涉，概由莫斯科轉達。（問）新省塔城被蘇軍佔領之消息確否？（答）政府對此並無所聞。（問）蘇聯撤退在華僑民，眞相如何？（答）蘇聯係因感覺國內人力之需要，故有此舉。（問）總動員案對消滅內亂效果如何？（答）總動員案可望提早結束內亂，惟禍亂何日終結，無法預測。（問）物價高漲，人民生活日苦，政府對此，有何善策，（答）全國經濟委員會正在研究中。（問）總動員案頒佈後，政黨如有反對戡亂者，政府將採何種態度？（答）反對戡亂，即係反對政府，政府對此自難容忍，必將採取斷然措置，諸君不妨以此意轉告民盟。

京各界主張 定七月二十日爲戡亂運動日

【中央社南京七日電】京市各界戡亂救國運動大會，於今七七抗戰紀念日，決議通電全國，以七月廿日爲戡亂救國運動日，希望全國各地，均於是日召集民衆大會，以請願方式，發出戡亂救國之呼聲，並爲下列一致主張：（一）喚起國人，嚴密注意外力利用共匪作工具，侵我國領土，破壞世界和平之陰謀；（二）籲請政府明令討伐共匪；（三）籲請政府注意共匪叛亂之國際背景，採取強硬外交，勿使九一八歷史慘劇重演；（四）籲請政府照會蘇聯，履行中蘇條約之義務，將大連及東北之未接收部份，迅速交與中央政府；（五）喚起全世界人士注視中國新遭受侵略之事件；（六）普遍發動民衆，慰勞前方戡亂救國國軍，打擊奸僞，並（七）請政府提高官兵待遇，並保障榮軍及出征將士家屬之生活。

國營事業出售原則 中紡移讓百分之七十

【本報南京七日電】經濟部負責人談稱：出售國營事業正積極進行中，原則上中紡公司將以全部資產之百分之七十移讓民營，中國紡織公司出售百分之五十，中華烟草公司全部出售，中國蠶絲公司原有官股四成全部出售。

川省參議會擁護動員決策

【中央社成都六日電】川省參議會，五日午後舉行大會時，通過擁護國務會議動員戡亂決策，電呈中樞，請討共戡亂。

張發奎與中央商討海南島剿匪

【聯合社廣州七日電】廣州行轅主任張發奎，頃與中央當局商討海南島剿匪事宜並決定該島之未來地位。張氏不久即可返抵此間。海南島可能成爲特別行政區或改設行省，與粵脫離，而受張氏管轄，或則發任或爲專任。據某高級軍官告合衆社記者稱：島上土匪仍多，其中雖有自稱解放軍，人民軍或民主軍者，但皆目之爲匪。其司令部設在海南島中部之山區，匪首名林伯珠，所部幾全爲土著，故地勢較省軍熟悉。海南島若與粵省分離而成一獨立區，省軍即將撤回，以轉剿本省北部及西南部之土匪。

國軍收復雄縣
魯省戰事重心轉移 共匪向蒙陰南竄擾

【中央社北平七日電】位於保定東北約五十公里之雄縣，於今午經國軍收復。該部國軍於四日解容城圍後，向東跟蹤追擊，力殲殘共，終於今午獲得重大戰果。雄縣收復後，平保線鐵路減少威脅，並將迫使冀中共匪再度退出平津保三角地帶。

【中央社徐州七日電】進犯魯西鄆城之共匪，受創甚重，一再增援猛撲，終未得逞。

【中央社鄭州七日電】共匪劉伯誠部，由豫北竄犯魯西後，豫北殘留之共匪，因安陽國軍已向其出擊，一部向博愛沁陽攻犯，以掩護其殘敗之情緒。另悉：共匪另部，已由曲沃方面向垣曲進犯，國軍亦已嚴密加以防範。

【中央社濟南六日電】由於沂蒙山區各要隘悉入國軍掌握，共匪已感走頭無路之苦。戰事重心，向蒙陰以南地區轉移，國軍南路兵團，正堵剿中，吐絲口附近及由鄆向西南進擊之國軍，六日與共匪仍相持原陣地。

【中央社徐州六日電】沂山山區南麓東南之大賢莊清泉山兩重要據點，今晨爲國軍攻克。

蓉渝水災 省府撥款急賑

【中央社成都六日電】成都附近各縣大雨如注，數日不止，山洪暴發，蓉市幾成澤國。沿岷江兩岸，盡爲澤國，橋樑場圯，省府已撥款一億，交市府辦理急賑，並飭灌縣等十八縣，速查災情呈報，同時電陳行政院報告災情。

【中央社重慶六日電】長江水位今漲至六丈二尺，珊瑚壩機場完全淹沒，客機改在白市驛起降，此種情形，較往年早一月餘。

卅餘學生溺斃 暴風雨中慘劇

【中央社成都七日電】成都四日豪雨終日，江水陡漲，時適有四川大學暑假返鄉之學生卅餘人，由望江樓該校買棹泊岷江而下，廿餘里，至中和場，暴風四起，濁濤觸天，全舟遂罹沒頂之災。

陳納德等捐款賑濟粵水災

【中央社廣州七日電】空運大隊隊長陳納德，魏勞爾，戴勤，王源浚，王文山，徐國懋等六人，頃捐國幣五千萬元，救濟粵水災難民。陳納德定八日返滬，其同來之發起人主任方士嘉，女機師湯姆斯及水陸兩用大型飛機，則留穗以備協助救濟災黎。

中荷民航三次商談 我提出對案草案

【中央社南京七日電】中荷民航談判，雙方已作二度商談，在首次會談中，荷方曾提出協定草案一件，我方於二次會談時，業已表明對該草案意見，同時提出問題數項徵求荷方同意，第三次商談，七日上午九時在交部舉行，荷方對我方所提之問題，將予以答覆，我方亦將提出對案草案。

飛機越境事 法領表致歉

【中央社桂林七日電】法駐龍州領事蔡樂高，將自駐地來桂，拜會黃主席，並爲法機越境事致歉。

本市「洋老虎案」 美國遠東工商協會認爲不公請求交涉

【聯合社紐約六日電】遠東美國工商協會今日宣稱：上海美商阿培斯公司經理荷蘭人馬斯伯，於三月三日被捕，旋於四月十四日被上海地方法院以違反國民政府經濟緊急措施方案，非法買賣外幣罪，判處徒刑一年，此舉對「美國公司及其經理，實有不公之處」。該會並稱：已請國務院向中國政府提出交涉，「加以糾正」。該公司並非商業銀行，並未如中國法院所謂曾收受銀行存款云。

蔣總裁主持誓師紀念會
發表重要訓話
完成建國使命
陳誠報告剿匪軍事

【中央社南京七日電】國民革命軍誓師紀念會，及國民黨中央黨部總理紀念週，於今日上午九時在中央黨部大禮堂合併舉行，蔣總裁領導行禮後，即由陳委員誠報告軍事，陳氏以今日同時爲「七七」蘆溝橋事變十週年紀念日，回憶我全國上下，八年艱苦抗戰所獲致之勝利，竟因共匪之禍國殃民，實不勝憤慨，嗣即就最近之軍事態勢，剿匪經過，以及一年來剿匪成果，逐項報告甚詳。據稱：目前共匪流竄關內外者，約六十八萬餘人，尚有韓共僞十餘萬人，參加共匪作戰。惟一年來國軍首先收復蘇北，繼將平綏路打通，東北松花江以南，亦相繼予以肅清，致使共匪在資源給養上，發生重大困難。尤其延安，經國軍克復後，共匪無論在政治經濟軍事上，均已失去重心，幾無異受一致命打擊，一年來國軍收復之鄉鎮，凡二五〇三個，縣城二一二個，共匪所據地區逐漸縮小，兵力集中，實爲國軍殲滅之一大好機會。十個月來，國軍共繳之槍枝約十一萬餘枝，彈藥六百六十餘萬發，俘獲匪軍九萬四千三百八十一名，匪方投誠官兵十四萬五千二百八十五名。最後陳氏作堅定表示稱：全國官兵，一定能切實執行政府剿匪之命令，當有最大決心，爲戡亂之先鋒，希望全國同胞，以同舟之合作精神，以期早日救平匪亂。陳氏報告畢，蔣總裁並親表重要訓話，略謂：政府已頒佈全國總動員令，其意義即在加強剿匪力量，同時加強建設工作，建設工作最重要者，爲依照既定建國程序，實行民權主義，推進民主，另一方面則爲內政之改革，本黨黨員在此國家萬分困難關頭，應發揮革命精神，任勞任怨，克服一切革命障礙，以完成剿匪建國使命。

各地慰勞團舉行座談會

【中央社長春六日電】東北慰勞團今在此間慰勞軍民，並訪問黨政及民意機關，分別獻旗及贈予慰勞金。十時半該團舉行慰勞軍民大會，下午二時該團繼續出發，慰問市區各後方醫院傷兵。

【中央社延安六日電】駐延安國軍一部五日晨舉行閱兵式，邀請慰勞團全體團員檢閱，慰勞團並分別訪問士兵民衆，詳詢生活情形，旋赴西溝訪問，並舉行士兵生活座談會，分八組與該部士兵席地坐談，各就所知發表意見。綜合各組所談，全部士兵一致認爲：（一）希今後能多發食物；（二）醫藥衛生設備希能多配發；（三）盼大量供給書刊影片體育及音樂器材；（四）士氣旺盛，咸認殘匪不難肅清。

【中央社開封六日電】豫鄭區慰勞團，今午於狂風暴雨中離汴，赴商邱，傍晚抵汴，該團定七日邀汴垣各界，舉行座談會，八日舉行慰勞大會後赴鄭轉洛。

【中央社蘇州七日電】吳縣各界於七日晨九時假青年俱樂部舉行「七七」十週年紀念大會，到各機關團體學校代表百餘人，公推青年軍二〇二師長姚師爲主席團主席，提出臨時動議：（一）爲崇敬主席，兪電致敬。（二）爲表達列四平街將士英勇保衛國土，解除人民痛苦，去電致敬。（三）由大會發動吳縣各界，捐款慰勞前方將士與蘇州榮軍。

北塔山主峯 國軍固守中 小接觸不斷發生

【中央社蘭州六日電】據行轅接獲報告稱：北塔山事件發生後，至六月底止，因外蒙軍之迭次進襲，不斷有小接觸，但均爲我守軍擊退，烏斯曼專員駐地之阿倫布那克，及北塔山之主峯，現仍在國軍守中。

大選法令中「官吏」解釋

【中央社南京七日電】選舉總事務所悉：據司法院統一法令解釋委員會，對國民大會代表選舉罷免法第八條，及立法院立法委員選舉罷免法第十三條中，所稱「官吏」作如下之解釋：「凡委任以上之文職（包括委任在內）及尉官以上之武職（包括尉官在內）均屬官吏。」

留京蘇僑一六五名 尚未奉令返國

【中央社南京七日電】據悉：即將返國之三千餘蘇聯國籍僑民中，以留居滬平津三地者爲最多。刻仍留京向首都警廳登記之一百六十五名蘇僑，據聞並未奉得蘇政府之指令返國。

豫東亢旱喜雨 秋收大有裨益

【中央社開封六日電】豫東一帶，亢旱日久，昨今均普獲甘雨。商邱大雨，廿四小時未停，其於秋收，當有大裨益。

羅哈斯陳質平會商 非法移民問題

【中央社馬尼剌七日合衆電】菲總統羅哈斯今晨接見中國公使陳質平商談有關中菲關係之重要事項。會談中被討論之事項，將爲中國向菲律賓之非法移民，及菲國在南京設立公使館等問題。菲外交次長艾佛立加可望參加此項會談。會談定於今晨九時卅分開始，據悉：菲總統對外界廣傳關於華人會在呂宋北部及民答那峨南部未經防守之海岸線，私自進入菲境之消息，表示關切。據聞：華人係來自台灣及廈門者，每批人數，自廿人至五十人不等，菲律賓移民局局長洪希丙所提出之報告，曾表示華人企圖進入菲國境，係經當地華僑之縱容，台灣厦門及菲律賓方面，似有共同之私運組織，希圖將華人私運至菲島，而違反當地移民法。

楊光泩靈柩 昨專機回國

【聯合社馬尼剌七日電】中國前駐馬尼剌總領事楊光泩及館員七人靈柩今晨已自此間馬卡蒂航空站專機載運回國。午後，某華字報紙封面社論中建議菲律賓華僑應在四月十五日至十七日間選擇一天作爲諸烈士殉難紀念日，垂諸不朽。

嶺大附中慘案 學生供認不諱 校方允撫邺家屬

【聯合社廣州七日電】今日據悉：嶺南大學附中學生三人前因教務長蔡耀甫不允出示考題，懷恨將其擊斃，現已供認不諱，據稱：先熄電燈，然後動手。該三生仍遭拘押，另一生逃往澳門。其餘學生四十七人被禁校內，即可釋放。嶺大當局允予撫邺死者家屬，並教育其子女。

賑濟粵災有效辦法 政院例會決定

【中央社南京七日電】粵省災情嚴重，受災區域達六十縣，災民達五百萬，災區之廣，災民之多，爲三十年所僅見。行政院於接獲粵災之電，幷先撥款米一千噸糧款五億元辦理急賑，七日行政院特召集有關機關，商討有效辦法，八日可經行政院例會決定。

零訊

▽南京電：國府七日令，特派外交部長王世杰爲中國與阿根廷友好條約批准約本全權代表。

▽蘭州電：全國最大之黃河水庫，現已全部竣工，十五日舉行落成禮。

▽南京電：每年度全世界回教徒朝覲麥加聖地，我國前往朝覲回教回胞，將於七月底前往。

▽東京電：美駐華大使館公使銜參贊白德華，六日抵此，將於七日夜返美。

項康元入英籍 外商股票被扣

【中央社南京七日電】滬上鉅商漢奸項康元，通緝有案，於勝利後逃往香港，改入英國籍，近聞復返滬，大做投機買賣，復經人密告，經敵僞產業處理局查悉：項康元有外商股票一批，近已查扣該逆外商股票，約十億元之鉅。

加強食油配售辦法 經糧兩部商定

【現代社南京七日電】據悉：連日來漲風猛烈，經濟部爲平抑油價，聞已與糧食部商定，將上海及青島方面食油，預計可供作配售之食油，在上海方面有二千市擔，在青島方面有六百市擔，在青島方面有六百市擔，配售。

津美陸戰隊返抵本國

【聯合社加州發第晉大且電】美國海軍陸戰隊第一師約一千人，今日自天津撤退至此，其中一部份係五年內初次回國。

美兵強姦案 仍在覆核中

【中央社北平七日電】北平東單事件，美兵皮爾遜強姦案，外部頃電北大校長胡適稱：該案尚未作最後決定，仍在美海軍部覆核中。

外人在華經營公司工廠統計
公司二一五家工廠一六家

【聯合徵信所南京訊】戰後外人在華投資情形，各方均注意，經濟部統計處，經就已有之公司工廠登記各項資料，製成初步統計如次：（一）許在中國境內營業之外國公司，自廿七年一月起至卅六年五月底止，共二一五家（在中國境內設有分公司者一一六家），資本總額合計國幣（以滙率三，三五〇計算）一二，九九九，七五九，二九八，八九二元，其中之國別分析，計美國九六家，英國八五家，瑞士十七家，法國荷蘭各四家，比利時，丹麥各三家，挪威，澳洲，古巴各一家，以營業分析，則工業廿五家，礦業一家，電業三家，商業四七家，金融保險六十五家，國際貿易六三家，交通運輸十一家。（二）外人經營之工廠已登記有一六家，其中煤氣水廠五家，食品廠三家，皮革三家，織工廠一家，製酒精廠及廠一家，製板廠一家，印刷廠一家，地域之分布以上海最多，共有十家，其次則爲南京，天津，焦作，開平，門頭溝（中央合辦）各一家。

北平物價波動 端節前後相距遠甚

望之自平寄

【本報北平通信】北平近來物價，時在直線上漲，惟係逐步高昂，並非一跳幾級，最近新任經濟部長陳啓天有談話云，物價上漲之原因，爲國內時局不安及通貨膨脹，經濟部應加強管制，物價仍必續漲，惟希望管制後徐徐上漲而已。北平希望，蹤於最近北平物價之劃期之波動，事實上已證明爲泡影，所謂管制物價一事，僅有其名，而無其實，物價已如脫韁之馬，甚至由數學級數之增加，進而爲幾何級數之增加矣。北平於端節之翌日，物價即見跳躍波動，其最著者爲日常之菜蔬，如黃豆角扁豆，節前均一千元買一斤半，節後竟索價三千一斤，公共汽車票價，自三百元起碼漲至五百起碼，電車票價，亦自二百起碼漲至四百起碼，大米則自五千一斤漲至六千一斤，一夜之隔。物價懸殊如此，其故不可解，豈眞過節關係之故耶？然而北平一般物價之上漲，尚不如一星期後七月一日之甚。自七月一日起，平津客車票價，增加三倍，頭等由二萬元增至六萬元，電報電話及長途電話，均一律加價四倍，郵費亦加四倍，同時電力自七月份起，亦決定加以調整，電燈價，第一級每度一千七百元，計增加八四五元，電力價每度亦增加四三元，約增百分之八十。因此，七月二日起，各物隨之狂漲，米價每斤八千元，紙煙每一小盒加價一千元，小米每斤四千元，玉米麵每斤二千八百元，豬油一斤一萬三千元，牛肉一斤八千二百元，香油一斤一萬三千元，三輪車費人力車價，莫不上漲。黑市黃金美鈔亦有價，至爲驚人，致不細表。總之，最近北平物價波動之劇，爲向所未有，物價如以大米爲標準，其指數已漲至十四萬倍，戰前大米一包一百八十斤，售銀洋十元，今則售至一百四十萬元，際此時會，孔祥熙來平，捐助燕京大學二千萬元，中國學院四千萬元，如折成大米，爲數無幾，於此可見全國已無富人。有一銀行家語記者云：如今老百姓都窮極了，有款上一千萬者則不多見，此間銀洋公開市價，一度昂至二萬六千元買一元，近日降至二萬二千元一元，即此估定今日法幣價值，已降低二萬二千倍。端節後，有不少飯館關門停業，據談由於捐稅繁重，生意清淡，食指衆多，不知此爲惡性通貨膨脹之必有的現象。第一次大戰後，記者旅居歐洲，目擊身受惡性通貨膨脹之苦，於時商店無法營業，相率倒閉，物資避匿，生產停滯，人民在半飢餓狀態中。中國今日情形，亦漸如此矣。今日報端刊一善後救濟總署財務廳平津辦事處標售「油味麵粉」之公告，謂有油味麵粉六萬三千餘市斤在平標售，記者不知何謂油味麵粉，詢諸糧食店家，據談麵粉擱置日久，其性變壞，發出油味，然則油味麵粉者當是已壞了的麵粉，比則惟有請善後救濟總署解答之，記者不敢必其說之確否也。

協豐染織廠
質地細結 永不褪色
榮譽出品 金剛藍布
發行所 寧波路四〇號二二四室 電話 一四二二七 廠址 周家嘴路1106號 電話 五〇九七五

袞華染織廠
註冊商標

品質優良 經久耐穿
本廠出品 元直貢呢 襯衫條府綢 紗府綢 虹雲呢 雲雨布 虹防布 牌卡其布
事務所 上海廣東路三里美仁里十號 電話 二七四九號 廠址 徐家匯裕德路九八弄八五號

茂盛興染織廠
註冊商標 良鐵 茂蜂 茂鷄 喜 盛 盛 絲橋 花猴 蝶圖 雀
本廠精良出品 絲光元布 標準色布 安安士林 陰丹士林 納富色布 茂盛色布 各種漂色 各種卡機 霞光緞 各種色斜
最新精良出品 美國式防雨細卡嘰 茂盛花絲光元細布
上海寧波路顧家弄積福里三號 電話九一六五〇 九一三三三

興業實業有限公司 工程
首先創造 精工製造
旋轉式噴霧機 自動換梭毛織機
公司地址：上海江西路四二一號 電話：一九六二〇 工廠地址：上海凱旋路一三八二號 電話：二〇六二二

水產月刊 第二卷第三期要目
浙江貨年漁類方法 統計食用漁類 鰵類冰凍法 青島水族館概況 水產經濟引論 漁民教育問題 全國性漁業聯合會議 日本漁業賠償問題 漁夫狂想曲（漫畫） 上海魚市場統計（卅五年進口主要魚貨數量價值） 卅六年三月份進口魚貨數量價值
定價：每期四千元全年四萬元
總經售處：上海山東路五洲書報社
訂閱處：本場水產月刊編輯部
分銷處：全國各大書坊及書報攤
上海魚市場編印 地址：上海江浦路十號 電話 五二三八〇

Comfort 最流行 康福牌 香港衫
本外埠百貨商店均有出售
新藝服裝製造廠 發行所 上海六合路五七號 電話 九六二七三

歐治化學工業廠股份有限公司 發行所遷移通告
本廠原有發行所地位狹隘不敷應用自即日起遷至泗涇路二十二號新址營業特此通告
發行所 泗涇路二十二號 電話 一二〇八六 廠址 徐家路一八三號 電話 (02)71873

歐治化學工業廠股份有限公司啓事
本廠出品之「猪牌蚊煙香」品質精良功效特著久爲各界所樂用並呈請商標局核准發給第四三〇八四號審定書註冊在案茲聘胡永安劉頤和姜鑑湫先生爲本廠營業部主任如蒙本市各同業惠顧請臨本廠發行所與胡君等接洽特此聲請公鑒

胡永安 劉頤和 姜鑑湫 啓事
鄙人等現蒙歐治化學工業廠股份有限公司聘爲營業部主任凡吾新舊雨如有業務上接洽務請不吝賜教以匡不逮爲幸此啓
發行所泗涇路二十二號 電話一二〇八六

法國決竭盡所能與蘇聯獲致諒解
法外長稱道美復興建議

【法國新聞社法國夏龍城六日電】法國外交部長比杜爾今晚在此間發表演說稱：法國已竭盡所能與蘇聯獲致諒解，吾人雖不承認此種分裂係肯定之分裂，但法國之立場則殊顯而易見，法國將與贊成和平中重建歐洲之國家，共同前進，馬歇爾國務卿對於歐洲復興所提出之建議，實極可稱道，爲欲促使美國之援助付諸實現，法國在歐陸實處於極重要之地位，希望人民共和黨能爲余努力之後盾云。

【路透社巴黎六日電】賴瑪迪總理今日在社會黨全國委員會之會議中致辭，力言法國必須迅速行動，以領導歐洲之經濟復興，渠謂惟有響應馬歇爾之計劃從事合作始能使歐洲國家恢復其經濟之平衡，賴氏於述及蘇聯之拒絕參加馬歇爾計劃時，謂門戶仍保持開放，以待蘇聯之加入。渠繼乃述及國內局勢謂：政府意欲在發動工潮及動亂之極左份子，與揭起反共旗幟企圖變更共和政權之極右份子之間，保持有秩序之路線，以言政府之經濟政策，其目標在對抗絕對的國家管制及絕對的控制經濟。

被邀參加巴黎會議 十一國非正式同意

【聯合社巴黎六日電】法國外交界以歐洲各國對於美國務卿馬歇爾援歐復興計劃有分裂成兩大敵對陣線之勢，今夜雖不無憂慮，但謂合作之門仍開啓，希望蘇聯能參加。據稱：歐洲分崩離析，爲患已數百年，馬歇爾計劃實供給歐洲協調以無上機會。賴瑪第總理曾在社會黨某會宣稱，馬歇爾計劃爲「組織歐洲經濟唯一道路」。吾人必須與英國共同負起領導責任，從事歐洲復興」。據外交部發言人稱，被邀參加星期六巴黎會議各國，已有愛爾蘭，挪威，瑞典，丹麥，葡萄牙，荷蘭，比利時，希臘，冰島及土耳其十一國非正式表示同意。瑞士尙未決定。斯干的那維亞三國定於本星期三在丹麥京城開會決定共同方針。聞瑞典因與蘇聯接壤，主張在政治上採取保留態度，法外交部並否認蘇聯眞理報所載英法向二十二國請柬，在前次巴黎會議閉會前即已發出，以遂其片面行動之宿願，實則此項請柬係法外長皮杜爾與外長貝文於蘇聯外長莫洛托夫拒絕英法最後建議之後始行起草。眞理報所載各節「絕對不確」。

•美或採取• 平時租借方式

【法國新聞社倫敦六日電】星期泰晤士報駐華盛頓訪員頃來電稱：美國援助他國，或將採取平時租借之方式，由一新的最高機關加以控制，蘇聯代表出巴黎三國外長會所採取之態度，業已加強美國積極援助歐洲擁護馬歇爾計劃之各國云。

穀物會議 將在法開幕

【法國新聞社巴黎六日電】國際穀物會議定於本月九日在巴黎舉行，將研究各國對於穀物之需要，據此間主管人士談稱：討論各國所需穀物，當與馬歇爾計劃有關，惟國際穀物會議之召開，在馬歇爾計劃宣佈之前，早已決定國際穀物會議係糧食及農業組織所屬國際緊急糧食委員會所主持，將邀請全世界五十二國代表參加，並由農業專家一百三十人爲各國代表之顧問，此次開會之目的，乃在避免將來再發生糧荒，屆時將由農業部長安德遜致開幕詞，預料將涉及馬歇爾援助歐洲復興之建議，至於糧價問題，雖未列入議程內，但將提出討論云。

英蘇加緊 貿易談判

【路透社莫斯科六日電】關於在此間舉行英蘇貿易談判之聲明，日內即可發表，據悉英國外貿易部大臣威爾遜率領之英代表團，擬展期一星期至十日始返英，英方希望蘇聯能以其一九四七年收穫之小麥及飼料，儘多供給英國，蘇聯亦願意在一九五〇年以前之四年內，以前項穀物供給英國，惟在今年年內，則不擬負責加緊供應，英國認爲蘇聯如欲獲得英方在財政上之重大讓步，則英國必須能自蘇聯獲得一九四七年收穫中之大量穀糧，聞英蘇專家小組會，業已開始討論小麥，木材，罐頭魚類之供應條件，惟據英代表表示，協定是否得以成立，須至最後始能有把握。

橡膠供求情形 巴黎將加討論

【美國新聞處倫敦六日電】英國政府業已注意於橡皮價格下跌之嚴重性，及其對馬來亞之影響，其原因雖一部份爲美國政策所使然，但尙有其他因素，必須考慮者。最可注意者爲美國對橡皮需要之減少，與馬來亞市場之被打倒。

•暹法擬組織• 東南區聯邦

【中央社曼谷六日專電】暹羅總理鑾貪隆接見記者稱：暹羅與法國現計劃組織東南區大聯邦，總部設於曼谷，仍比里柏農榮最近即係爲討論此事前往華府，法國於法暹解決邊越湯界問題之調解委會中提此建議，由此建議，與邊界問題之解決無關，暹羅駐美大使泰黑耶公（調解委會代表）即請仍比里柏農榮赴美與其代表討論此事，仍比里柏農榮於華府會議後，即往巴黎，曾與法當局就此進行商討。暹總理稱：擬議中之聯邦，將包括暹羅柬埔寨及越南，其後將邀緬，印，印度尼西亞及菲羅洲參加，聯邦成立後，將建議與國發展灌溉漁業交通及其他資源，關於近傳華府方面法暹調解委會現已停止討論暹越邊界問題一說，暹總理謂：會議未來，可望於曼谷進行。

英商公會主席凱斯惠克 檢討英國在華商業（續前）
分析一年來中國商業金融狀況

要而言之，以眞正工資計算，則辦公室內最低工資之人員，現在所得，比之一九四五年十月，已增加百分之六十七，如與戰前工資比較，則所增加限度當更爲巨。

本年三月初，市政當局曾下決心，力謀阻止工資及一般價格之上漲，生活指數停止公佈，而工資則凍結於正月之標準上，此項措施，繼續二月之久，終以漲風再起，尤以米油等價格飛騰至高，遂使前項決定未克再加維持，於是吾人乃又被捲入以前之漩渦中，將來局勢之演變，或使有等商號及工廠入不敷出，亦未可料也。

證券交易所
迄今尙無外股請求上市，惟衆業公所所有各公司股票，上市交易僅係時間問題。

一九四六年九月十八日，華商上海證券交易所有限公司正式開業，此交易所目下從事於認許之中國有價證券及公債之買賣，分現交與遞交二種，遞交買賣，每星期五日交割。

外籍公司在中國境內營業所收入，依法幣伸算者，皆可申請將其股票上市買賣，但以法規之繁雜，及手續之複雜，兼以港司法當局方面之許可，尙未獲得，故迄今尙無外股請求上市，然據本人所得消息，則以前英商衆業公所所買賣之各公司股票，已準備請求上市，是即該各種股票之上市交易，祗係時間問題而已，而目前市上有一非正式但仍非違法之外股市集，每日成交，外股買賣亦頗不少。此新交易所，另一特點，則其已決定戰前衆業公所買賣之各種爪哇蘇門答臘及馬來橡皮股票不能上市，蓋此種公司之經營及利益，不在中國股內故也。

此中國交易所現有外籍經紀人六名，其中四名英籍，但在外股上市之前，此各外籍經紀人之營業，當不致活躍也。

稅捐
稅法愈簡單，施行愈易，而收穫亦愈大。

年來關於各項直接稅，如營業稅及印花稅等之徵收，並未引起多量困難，雖然對於涉及印花稅率之法規之解釋間起爭執，目前以言，以收稅之專職之徵稅機關立法機構及法院各方面，對於此法規解釋之要點，其意見往往未見完全一致。

特種營業稅法，修正營業稅法及修正印花稅法，均經公布，上述之修正法規，距上次修正尙不滿一年，且公布不久，故此處未能對之詳加論述，然可以言者，則印花稅率表中已加進按價徵稅之文件多種，是則商人之負擔，又見增多，況以平素對於此稅所應負之額，本已難加預算者，以現行各項營業稅法及印花稅法之規定，乃使每一普通交易須負擔繳稅捐多種，是則商業之發展更多阻礙，而法規之複雜，未易使人普遍了解，必致違法事件多所發生，是亦有求於守法精神之建立也。

去年所得稅法頒佈未久之後，本人對於其規定之繁複及實施之困難，曾略加論列，自該法施行以來，商人所感困難，蓋商業公司無論在何國籍所，其本店在國外者須繳之所得稅，屬於其本店在中國境內者，法規上並且列理由，然無論如何，吾人不能不認爲現行規定過於複雜，而中國政府當局，必故意歧視，理正當不之商人也。

薪給收入之所得稅，去秋暫停徵收，現尙未恢復，當局已允將法規修正，俾稅率及免稅額得加調整，蓋以現行生活程度引起之高額薪給，故依原法，無人可以免稅也。報上時有營業條文修改之消息，但所發表之提高免稅額，則納稅人之地位與去年停徵時相較，並無若何改善之處，其影響只及於少數份子，如公務員等，以其收入之所得，只限於底薪而不包括生活津貼等收入也。

尙有營業牌照稅係各地市政府徵收，亦有困難及矛盾之點，以此稅係基於當地資本額徵收，故無論商號或公司之總店何在，務須特別估計其當地運用之資本，以計算稅額，在計算營利所得稅有種公司，已經覺到分資本額之困難，然因之在決定繳納稅款之種類問題，已有不同意見發生，此種矛盾，於徵收額外利得稅時，亦常發現，蓋該稅亦以資本額爲標準者。

本人深信本會各公會，必注意努力遵繳一切稅捐，但去年之經驗，足在證明本人上次大會所云稅法愈簡單施行愈易一語，現在本人茲可再加補充如下：稅法愈簡單，施行愈易，而收穫亦愈大。（未完）

對五國和約 蘇遲不批准
義匈年內難入聯合國

【中央社成功湖六日合衆電】蘇聯對五國和約遲遲不予批准，將使義大利匈牙利及其他前納粹附庸國家，不能在本年內取得聯合國會籍，聯合國官員相信蘇聯如在八月批准前納粹附庸國和約，彼時安理會及全體大會處理入會問題，實已過晚，自不能於本年內通過，現有若干跡象顯示莫斯科方面在秋季前不致批准和約，安理會各國均主張義大利及匈牙利之入會請求，以及芬蘭，羅馬尼亞，及保加利亞，其可提出之申請，均須在和約生效後，始可加以處理，批准和約，現已爲安理會之難題，而的里雅斯德自由區行政長官之抉擇亦爲該會面臨難題之一，蘇聯會主張在義大利和約生效後，使的里雅斯德置於聯合國管轄以下，然後安理會始能處理該港行政長官人選問題，蘇聯之意見，爲安理會多數國家所反對，此一問題，已於秘密會議中數度討論的港行政長官人選，必經各大國同意，故蘇代表葛羅米柯可反對任何提名爲行政長官之人士，而使人選之抉擇一時無法進行，安理會定於本週內舉行第二次秘密會議，並希望葛羅米柯同意討論，或可能同意行政長官人選，唯各國均主張行政長官人選，經決定後，須至義大利和約生效，方可執行職務，安理會主席波蘭代表蘭格，本日會中於八月討論延宕已久之外蒙，阿爾巴尼亞，葡萄牙，愛爾蘭，外約但申請入會事宜，西方國家對外蒙及阿爾巴尼亞，均表反對，因其爲蘇聯之保護國。蘇聯則以否決權，反對其他國家之入會，現上述五國尙信可於本年內，准其加入安理會及大會，外若干人士相信西方國家，將繼續反對外蒙及阿爾巴尼亞入會，結果將使蘇聯再度反對葡萄牙，愛爾蘭，及外約但之申請，因三國之政治，係與英美有關也。

限制原子活動範圍
原子能會提折衷新方案

【聯合社成功湖七日電】今日據悉，聯合國原子能委員會委員多人業已提出折衷新方案，企圖調解美蘇二國爭執，實行限額制度，以規定各國原子活動之範圍。美國曾主張原子能委員會應有權命令各國開始或停止任何原子活動，不問其目的屬於和平抑或戰爭方面。蘇聯則認爲當由各國政府自行決定進行何種原子活動。而依照此次新方案，委員會將爲簽訂原子條約各國規定活動限額，並以限額列入條款。原子能委員會定於今日開會兩次，討論核子燃料所有權，與原子研究及發展等問題。

馬卿要求國會通過 美託管太平洋羣島

【合衆社巴黎七日電】國務卿馬歇爾預料七日將告國務院，謂美國之安全，需要國會早日通過聯合國關於使美國成爲前日本太平洋委任統治地之唯一統治者之協定。參議院外交委員會在通過此項決議，賦權總統杜魯門，批准此項便諸協定時，該協定包括馬紹爾羣島，馬利安那羣島，及加羅林羣島之四十八個島嶼在內。馬歇爾關於協定之意見，詳於預先向該委員會所提出之備忘錄中，主張國會如接受託管計劃，將使美國保障其自身之安全，同時盡其聯合國下普遍安全之義務，此項必要條件，業已自去年以來有清楚之證明。該三羣島所佔面積達八百四十六哩，有四萬八千二百七十九土著住居，各島包括前日本要塞，如加羅林羣島中之土魯古人及帛勞島等，馬利安那羣島中之塞班島等，馬紹爾羣島中之瓜甲林及倭吉島等。外委會主席范登堡要求國會在夏天國會休會前，通過該約，如此，即可在九月聯合國召開大會前，即能生效。據該委員會初步探測，該約可不致爭執而即通過，因單獨統治已由聯合國賦權故也。

中日邦交未恢復前 所有商船不得互駛

【中央社南京七日電】關於目前中日兩國間商運事項，自有關當局獲悉：在中日邦交未正式恢復，及日本私人貿易未開放前，所有中外船隻均不得由日本載貨外駛，或由國外載貨駛日，但獲得盟軍總部特許者，則不受此項限制。

美對日貨輸入予以便利

【合衆社華盛頓六日電】美政府六日宣佈：業已採取辦法，使美國商人自日輸入食糧，更較便利。據商務部國際貿易局稱：該局曾建議，自日輸美之商品，根據其出口價值以美金課稅，以其起運時爲標準，該局稱：日本情形之不正常，使海關之估值人員，不能根據正常手續，決定日本進口貨之市場價格，此項措施，與五月間對德進口所採取之辦法相同。

美對日政策 澳益表不滿

【合衆社華盛頓六日電】澳大利亞因不滿美國佔領日本之政策，其與美國之關係頗有發生磨擦之可能，聞至召開對日和會時，澳大利亞外長艾伐特將申述種種意見，艾伐特業於星期日赴日考察，準備下月英國將在坎培拉舉行之解決日本和約會議，故彙料渠在本週當將親向麥克阿瑟將軍，發表其反對之意見，美澳雙方糾紛之基本原因，乃由於澳大利亞處理戰後對日政策，不自居於主要地位，今則被降於次要地位，故表示憤懣，尤對麥帥之行動，不齒美國單獨主持其事，更引爲不快。

日至南極捕鯨 雖反對亦無效

【中央社東京七日電】盟軍總部許可日本至南極捕鯨事，遠東委會雖予反對，然日本捕鯨隊則將分於八月中旬及十一月中旬出發。

鄭天錫大使 起程赴日內瓦

【中央社倫敦七日電】我駐英大使鄭天錫，已起程赴日內瓦，代表我國出席聯合國國際財產正式清理委會。

國際市場

美法各員工 醞釀罷工

【聯合社華盛頓七日電】全國煤礦今日又有罷工之虞，煙煤礦工四十萬人中至少百分之六十實行罷工殆不可免。工資合同已因法理上之糾紛而陷於僵局。其百分之四十明日適屆休假期滿，如果合同不能完成，亦將採取同樣步驟。

【聯合社巴黎六日電】公務員約一百萬人今日以罷工爲威脅，要求政府在本月十日以前允發年賞二萬一千六百至四萬八千法郎。同時，煤礦工會領袖提出新要求主張增加肉類配給，改善膳食及領發其他津貼，西特隆汽車廠職工約六萬二千人今日繼續罷工。

英汽車生產 五月份創紀錄

【英國新聞處倫敦七日電】據汽車廠商協會今日發表報告：五月份英國汽車產量，已開紀錄，達二萬七千五百輛，較四月份多出三千餘輛。五月份所製商用車輛，亦共有一萬四千三百輛，出口汽車，包括農業用牽引機在內，計值在七百萬鎊以上，供應大臣威爾讀特宣佈汽車工業用鋼將予增配後，汽車生產，尙有更見增加之希望。

鋼鐵生產在美 積極設法增加

【聯合社紐約六日電】據美國鋼鐵工業方面消息，廢鋼及廢鐵，較之數週前，價格已見微升，但購買者甚爲守舊。鋼鐵生產率，已接近平時最高紀錄，尤其對於鋼鐵之需要，更駕乎生產量之上。是以目前鋼鐵產量，雖則甚高，但據美政府經濟顧問路易士皮讀之見解，認爲美國鋼鐵生產量，仍將設法增加，目前每年產量爲九一，〇〇〇，〇〇〇噸，至一九五〇年時，將年達一〇〇，〇〇〇，〇〇〇噸。

印度強硬推行 進出口及外匯管制

【路透社新德里五日電】印政府短期內，可望採取較現行更爲強硬之進出口及外匯管制。此等措施，實屬必需，蓋若干印度沿海省份，向各自爲政，未與政府管制法令配合，強硬措施之主要目的，蓋在節省印度有限之外匯，維持健全之通貨局勢。雖然自治領政府，對管制辦法，無法獲致協議，印度之分裂，對此亦發生致命影響，但少數之小省份之不予合作，實將破壞整個計劃。違背管制辦法之最嚴重者，厥爲若干沿海省份，由美輸入黃金，各該省由英屬印度輸入貨物連同自製貨物，經由國外代理行輸出，然後以所得美元，在美購買黃金，雖然運來各省之黃金，若由空運，可予截扣，但截扣水運黃金，則毫不可能。由是印政府正設法使印度各省行動，能與其政策趨達一致。若各省表示反對，據悉印政府將採取強硬管制辦法。

社論
祝望於全國商聯會理監事聯席會者

全國商聯會第三次理監事聯席會議昨日在滬舉行，會期雖僅兩日，理監事有來自遠省者，不辭跋涉，辛勞可佩；各省市商會代表所提出的提案，爲數甚多，其內容均係針對商界現實狀態，力謀改進與發展，足見此次會議之重要性；預料在此短促的會期中，定可獲得圓滿的結果。

依據中華民國商會聯合會章程，理監事聯席會議至少每半年舉行一次，本屆理監事聯席會議雖已第三次，但在上海舉行，尙屬首次。全國商聯會理監事諸君，來自各省，蒞臨全國商業中心的上海，目覩滬市商界普遍的不景氣情形，感想必多。凡百貨物，因交通阻滯的關係，銷售不暢；顧客一般的購買力，又是這樣的薄弱；各種稅率過高，超越商民所堪負担的能力；工廠及商號的成本提高，工資亦高，各種勞資糾紛，形成社會的病態；凡此種種，都是商界人士當前的難題，也是全國商聯會理監事諸君所引爲十分焦慮的嚴重問題。怎樣使百物暢銷於市場？怎樣減低成本，使一般人民的購買力加強？怎樣請政府澈底減低稅率，以倡導國民合法的納稅？怎樣謀勞資協調，俾減少一切勞資糾紛？想商聯會理監事諸君早經籌劃，精密研討，這次在滬舉行聯席會議，正是商界賢達薈萃一堂的良好機會，當可就目前亟待解決的事項，通過方案，切實做去，我們竭誠祝望。

讀各省市商會代表的提案，其主要的意旨，與吾人的見解，可謂不謀而合。例如：青島市商會所提，請政府澈底減低各種稅率，以倡導國民合法納稅，並由商聯會組織工商稅務改進會，共策稅制革新案；一方面是期望政府減低稅率，另一方面是由商界本身的努力，儘量貢獻革新稅制的意見，對於法令與事實，頗能兼顧。又例如：江蘇全省商會聯合會提，請建議國民參政會，中央府院部，顧念工商困難，將所有稅捐酌量歸併，並簡化徵收手續，以輕民困案。以現行稅制而言，其複雜性實達於極點，有國稅，省稅，地方稅，直接稅，間接稅等等，名目繁多，且嫌重複，手續尤爲麻煩；不僅稅捐項目應該歸併，手續更應力求其簡單化。這是全國各地商界多年以來一致的要求，而政府從來沒有澈底實行改善的，深望此次商聯會理監事聯席會通過該項提案以後，敦促政府儘量採納。此外，各方提案極多，均係代表商界一致的呼籲，宏論偉略，不暇列舉。

我們以常識觀察全國商界一般的情形，願提出兩個顯而易見的問題，就正於商聯會理監事諸君：第一，由於通貨膨脹的關係，無論製造，販運，銷售，其成本既已提高，工資亦高，貨價不得不隨着增高，而人民一般的購買力，日趨薄弱，恰恰違反商民所希望「薄利多賣」的原則，這是商業前途極可慮的嚴重問題。第二，從勝利復員以來，國內工廠未盡恢復，生產量甚少，社會游資麕趨於投機市場，簡直無法利導入於生產事業，而外貨在國內市場儘量傾銷，品質良好，價格較廉，國貨實已失去競爭的能力，工廠被迫而關門，公司被迫而歇業，商民被迫而失業，這更是當前商界一件最嚴重的事。以上所述兩個問題，如果不立即設法，妥籌應付之道，正當商人實在沒有出路，全國商業確已屆臨崩潰的邊緣，我們心所謂危，特提出這兩個極嚴重的問題，深望全國商界賢達提高警覺，努力挽救這不堪設想的危機！

上接第三版商聯會

各地代表致詞

繼由主席致詞，對本報爲工商界服務，特代表全國商聯致謝，並盼各方多予協助，並冠以該會歷屆期間，勞駱理事清華，及其任秘書長時之功績，並對壽秘書長景偉能允出任，策劃會務表示謝意。席間並鼓掌歡迎暹羅代表鄭川山填補缺額，參加理事會，主席繼請各地代表致詞。首由江蘇

陸小波
發言：陸氏首謂：我說的話，對本報爲工商報都已經說了，備致慰勉。繼述蘇北收復後之民生痛苦，希望會議注意之。對稅務問題，陸氏堅主標準簡化稽徵辦法，希望全國商聯會據理力爭之。繼由天津市

姬賀川
發言：姬氏痛陳因外匯及貿易管制之失當，致華北及西北土產，出口完全阻塞，籲請商聯會力請政府實行進出口聯鎖制。又華北糧食供應因受共匪封鎖，極形嚴重，希望政府注意。台北市商會理事長

劉啓光
以來賓資格，報告台省工商情形及對當局之希望甚詳。台省光復後農村經濟，已全部復原，因有化學肥料可採用，第一季產米已達四百萬擔。如第二季仍豐收，則全年產米達八百萬包，除本省消耗六百萬包外，可輸出二百萬包。目前之農業生產，已達戰前百分之七十以上。至於工業生產，則恢復殊見遲緩，原因爲台省工業設備皆屬日本之體系，諸如機械，零件，皆缺之補充。劉氏希望今後對日貿易多注重台省對日貿易，以糖鹽水果等換取日本之工業品，此係過渡時期辦法，十年廿年後務必脫離日本之體系。劉氏慨述台胞因歷來慣用日貨，已有迷信日貨之傾向，盼望祖國政府抓住民心，糾正服用日貨之習慣。對政府施行之煤斤統制政策，極表反對，並提供數字爲證。台省光復前年可產二百八十五萬餘公噸，光復後只產一〇五萬四千九百四十四公噸，僅及百分之四十。全省每月消耗六五〇〇〇公噸，至少可供外省二四〇〇〇〇噸。台省工業恢復後，每月需十萬噸，再加往來船隻所需，將供不應求。考減產原因，全因統制收購政策所致，每噸一六〇〇〇元台幣之收價，僅及國幣十萬另六千元左右，煤礦賠本，如何能繼續生產。劉氏謂增產是有把握的，一年內若能開新礦增產一百萬噸也不難，但要資金三千萬台幣，而統制政策尤須改變。此次來京滬，正與各方洽商，並向政府當局有所陳述，請准將新增產量一半由政府收買，一半由民間自營。劉氏並謂，台省工商界希望至少能有一代表參加赴日工商考察團，又至少要有五家商號，參加對日貿易。主席復請理事

駱清華
致詞：駱氏首以本報社長身份，答謝各方對本報之慰勉，並盼今後繼續予指示。駱氏謂：因本報去年復刊後之艱困情形：因本報基礎爲廣大之工商界，故資力之支持，不甚集中。百萬以上之股戶，絕無僅有，幸賴資力方支援，始克維持目前規模。因商報常替工商界說話，難免得罪人，致時受歧視。貸款不易得，用紙時向黑市買，較之任何有背景之報紙，艱苦遠甚。一年來之慘淡經營，總算能達三萬份之銷數，尙堪告慰各位。駱氏謂商報言論，素就事論事，力求公正，今後仍當本此方針做去。至於個人對商聯會之希望，及種種感觸，明日當再請各位指教。駱氏辭畢，由主席宣讀工作報告綱目（全文見七日本報第五版），並報告分組審查委員名單後散會。

江西代表王德興謙遜未曾致詞，謂所有意見，已盡在提案中矣。廣東代表何雅各，提出兩點，謂當局對華南物資之流通限制太大，因害怕走私而實行硬性之經濟分區制，一定辦不好，對廣東廣西之水災嚴重，盼商聯會幫忙，呼籲賑救。南京代表穆華軒，極力反對所利得稅查賬辦法。寧夏代表喬森榮，提議東北國貨展覽會移往西北等。各理監事報告畢，後主席提出上蔣主席，響應總動員號召，經交付駱淸華，陸小波，朱惠淸，周勤白四氏，審查修正後，一致通過，即日發出。

今日分組討論

【又訊】今日議程，上午九時分組審查提案，下午三時繼續舉行全體會議。各組審查委員名單如后：

一，稅務組—召集人：王緝齋，委員陸小波，王德興。

二，工商金融組，召集人：姬賀川，委員陳勤士，駱清華，穆華軒。

三，貿易組—召集人：壽景偉，委員何雅各，王振宇。

四，特種組—召集人：鄧川山，委員關能創，喬森榮。

滬事務所昨日成立

【又訊】全國商聯會上海分事務所，昨日正式成立，由該會秘書長壽景偉氏兼任主任。辦公處設在市商會三樓。

提案共五七件

【又訊】商聯會三次理監事聯會收到提案截止昨晚共七十五件，分列四組如后：

一、稅務組 包括提案（一）（三）（七）（九）（十）（十一）（十二）（十六）（十九）（二十）（二十一）（二十五）（二十六）（二十八）（二十九）（三十四）（三十五）（三十七）（四十三）（四十六）（五十三）（五十六）共二十二件。

二，工商金融組 包括提案（四）（六）（十三）（十五）（十七）（廿二）（廿四）（卅一）（卅二）（四五）（四七）（四九）（五〇）（五一）（五二）共十七件。

三，貿易組 包括提案（二）（廿三）（三十）（卅三）（五七）共五件。

四，特種組 包括提案（五）（八）（十四）（十八）（廿七）（卅九）（四十）（四一）（四二）（四四）（四八）（五四）（五五）共十二件。（原案內容分見昨日本報五六兩版，及今日本報第六版）。

分類廣告　每行一千五百元

贈　附一萬元贈最新四吋照片一張？西洋套12張？寄上海全國郵箱1646號

遺失　[illegible]

送　[illegible]

精美名畫　[illegible]

上海市社會局通告
貿(36)字第19852號

茲依照上海市計口售糖實施辦法之規定，辦理第四期計口售糖，將辦理日程手續及糖價等規定如左：

一、本市市民不論大口小口均得憑戶牌每人領取購糖證一張。

一、購糖證由各區區公所轉發該管保甲長限七月五日前發交全市各住戶收執，如到期尙未領到該項購糖證者，可逕向該管甲長請領。

一、本市南貨商業同業公會會員商號除因案剔除外均係經辦計口售糖之零售商店，在各該店門首懸有號牌以資識別，購糖證上並印有零售商店號碼購糖時應向購糖證上所印同一號碼之零售商店購買，不得逾越，如有不明地址者可向該管保甲長或就近零售商店詢明。

一、全市各零售商店均自七月八日起開始發售至七月十七日截止，期滿後即將收回購糖證粘入發售簿送交南貨商業同業公會彙呈本局核銷。

一、本期配售二號砂白糖其價格規定每斤定價二千五百元，市民每證限購一斤，各零售商店均有限額不得強購，逾期不購作放棄論。

一、各區保甲長不得將購糖證擅行積壓不分發，零售商店不得擅索或對持證市民有留難情事，如有前項情事得由市民向本局檢舉，以上各項除分別呈報備案外特此通知。

中華民國三十六年七月二日

局長　吳開先

副局長　李劍華

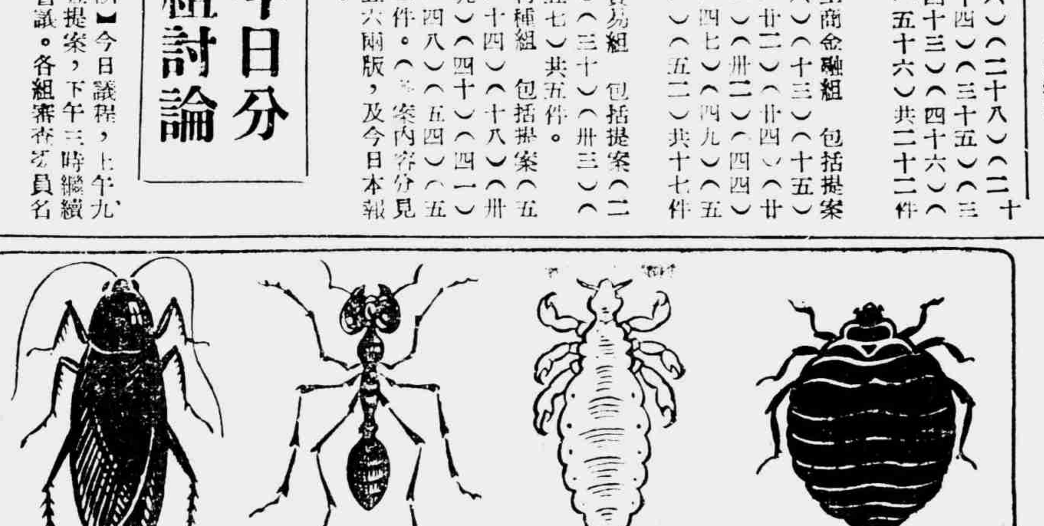

殺滅這些害蟲！須用
鑫譁息特粉劑 嘉基敵敵脫
DDT Geigy DDT
依法試用 保證有效
上海瑞商嘉基洋行（中國分行）經理
零售及批發處：嘉豐顏料號：金陵東路三七〇號

經久耐用 無與倫比
•大中華橡膠廠出品•

全國商聯理監聯會 昨日隆重揭幕
電呈 主席擁護總動員令

【本報訊】全國商會聯合會第三次理監事聯席會議，昨下午三時假本市市商會會議室隆重揭幕。各地代表，多遠道冒暑趕到參加，情況熱烈。此次聯席會議，係該會成立後首次在滬舉行者，又值該會上海分事務所成立之日，故意義尤覺重大。報到出席會議者有理事長王曉籟，理事陳勤士（浙江），駱清華（上海），陸小波（江蘇），王綍齋（南京），穆華軒（南京），姬奠川（天津），王振宇（雲南），鄧川山（廣西），何雅各（廣東），關能創（廣東），孫森榮（寧夏），王德興（江西），朱惠清（浙江），孫元甫（安徽），賀笑麐（甘肅），金恩洪（遼寧），嚴焰（福建），趙文翰（青海），陳職民（貴州），李春光（安東），李代芳（青島），傅汝霖（松江），王秉鈞（四川），徐宏玉（山西），韓光琦（陝西），沈玉和（吉林），李仁育（遼北），劉鴻瑞（河南），周察植（西康），周錦堂（河南），及該會祕書長壽景偉等。列席指導之主管機關代表有社會部組訓司長陸京士，科長翟鯨身，經濟部上海工商輔導處長歐陽崙，中央組織部祕書彭國康，來賓有台灣台北市商會理事長劉啓光，律師戴天球，劉動百等，由理事長王曉籟任主席。首由王氏報告實到理事十三人，委託代表者十六人，監事二人，已足法定人數，宣布開會，王氏即席宣讀開會辭。（全文見昨日本報第五版）

上 主席電

國民政府主席蔣鈞鑒：茲屆全民神聖抗戰十週紀念之日，恭聆我主席廣播訓詞，昭示全國，以統一意志，集中力量，爲自救自衞之途徑，韶軍心民，局勝感奮，所望自茲以後，邪說澄清，頑梗懾立，正是非，明順逆，公理克伸，舉國景從，解除經濟之危機，奠定民主之基礎。十年以來，我工商界同人追隨全國各界之後，擁護鈞座，抗戰建國，竭棉盡智，始終如一。本日適爲第三次理監事會議之期，肝衡大局，伏誦訓示，全體同人莫不同聲擁戴，誓當一致勤員，以竟全功，聯電抒忱，幷伸敬意。中華民國商會聯合會理事長王曉籟暨全體理監事同叩陽。

長官來賓相繼致詞

繼由社會部組訓司長陸京士致詞，陸氏首謂此次理監事會能在交通工商中心之上海舉行，又適逢上海辦事機構成立，甚可欣慰。今日又爲七七抗戰紀念，主席廣播指示剿匪建國之途徑，工商界應如何響應總動員的號召，怎樣幫助解決經濟問題，執行政府剿匪的命令，盼望今日會議，能有所決議，以表示全國工商界的決心。至於工商代表參政問題，社部對工商代表歷次請求均很同情。陸氏盼各理監事檢討成立後八個月來之工作，以資策勉，組織部祕書彭國康謂：全國商聯會已有了不少成就，至少已完成了全國工商界的組織形式，希望愛護這組織，把它的工作，當作切身的事情。又謂剿匪與抗戰一樣重要，也許更重要，故盼望全國商聯會對此有所決議，對各地商會能給予指示，以達到剿匪建國之目的，經濟部工商輔導處長歐陽崙致詞，除勉該會響應總動員令外，特別提出該部之希望兩點：（一）請與會人士號召各地工商業協助政府舉辦之工商登記。（二）經濟部擬於本年間作全國工商業之普遍調查，盼工商界予以協助。後由來賓憲政實施促進會常委戴天球致詞，以國大代表立場籲請全國商聯會努力爭取國大代表及立委名額。（下接第二版商聯會）

各方商聯理監事 設宴招待

【本報訊】全國商聯會理監事近日會集滬上，中央銀行張總裁特定今日中午十二時於中國銀行董事會會議室設宴招待。晚七時，並由中國工商協會孔理事長庸之，假中央銀行俱樂部，宴請全體理監事，藉資聯歡。明日中午由王曉籟、駱清華、壽景偉三氏設宴祖餞。

商聯會開會王曉籟致詞

紀念「七七」 五組出發勞軍
金城皇后舉行遊藝會 分發慰勞金每人十萬

【本市訊】昨爲「七七」十週紀念，由上海市新生活運動促進會主持之「七七勞軍運動」，於晨八時分五組赴各軍醫院慰勞榮軍，以酬答抗戰時效命疆場之將士勞績。各組分乘大卡車滿載慰勞品，並有上海遊藝協會會員，配合各組前往各該地表演歌唱滑稽魔術雜耍等各項遊藝節目，各院榮軍咸表歡欣。又爲慰勞出征家屬起見，本市並特舉行「紀念七七抗戰慰勞征屬遊藝大會」，分在金城，皇后兩戲院舉行。又新運會昨日會分發慰勞金，凡籍隸上海之軍屬，憑證明文件，均各分贈十萬元，以示敬意云。

萬元勞軍 籌備大會
組汽車勸募隊

【本市訊】本市各界以四平街捷報傳來，又值中樞明令總動員，實施剿共戡亂，鞏固統一，咸以國內政局漸趨明朗，匪禍指日可平，欣慰之餘，特發起組織剿共建國萬元勞軍運動，並於昨日下午三時假本市新生活俱樂部大樓召開籌備會議。主席各機關法團首長，治，潘公展，徐寄廎，吳開先，水祥雲，周斐成，謝仁釗，陳寶泰，王先青，歐陽崙，暨八十餘機關代表百餘人，當公推方主委主席，報告召開籌備會議意義，旋由潘議長吳局長等相繼發言，經議決：（一）定名爲「上海市各界剿匪建國萬元勞軍籌備大會」。（二）推定市政府，市參議會，市黨部，警備司令部，青年團，港口司令部，市總工會，市農會，市商會，市教育會，市婦女會，市新聞記者公會，地方協會，市銀行公會，工業協會，社會局，民政局，警察局，新運會，童子軍理事會等二十一單位爲籌備會常務委員。（三）籌備會設總務處，宣傳處，勸募處，供應處，處長一人，副處長二人，人選由常務委會決定。（四）爲策動萬元勞軍，組織汽車遊行勸募大隊五隊，每大隊並配合五小隊。（五）籌備會經費由市政府暫墊二千萬元，又常務委員會第一次籌備會，定今日上午九時假新生活俱樂部召開首次會議。

經監會報 昨通過
查禁金鈔 執行辦法

【本報訊】第二次經濟監察會報，昨午三時在市府舉行。除檢討過去工作外，並決議成立金鈔紗布兩組，切實執行。通過上海市經濟監察會報金鈔組組織及執行辦法，共計八條如下：（一）上海市經濟監察會報金鈔組由上海市警察局會同中央銀行及財政部駐滬人員各指定高級主管一人組織之。（二）金鈔組之工作以查禁黃金外幣（包括黑市外匯）之買賣流通爲主。（三）金鈔查禁之執行除合法商業行莊由財政部檢查外，其餘概由警察局辦理，並由中央銀行協助之。（四）上海市警察局得設經濟警察若干人，負經常偵查職。（五）除經常偵查外，並獎勵密告，因密告而沒收之金鈔依照財政部頒佈之告密金鈔獎勵辦法，迅予給獎。（六）關於金鈔之沒收處罰，概依國民政府公佈之黃金外幣買賣處罰條例辦理之。（七）金鈔組之辦公地址暫設於上海市警察局。（八）本辦法經本會通過後施行。關於紗布之組織及執行辦法，現由紡調會擬具辦法提下次會議討論。出席昨日會報者計有吳市長國楨，中央銀行李立俠，江蘇監察使嚴莊，中信局任顯羣，證券交易所楊蔭溥，市參議會邵永生，警備司令部張申民，警察局俞叔平，社會局顧炳元，民食調配會張處，紡調會夏炳泰（譚以理代），經濟部交易所監理員吳宗濤，財政部交易所監理員王鰲堂，市商會錢新之，燃管會張希爲，糧食總倉庫葉新銘，市政府沈宗濂，王兆荃，沈乃正，林鶚信等。會議至四時三刻始散。又據吳市長稱：會議內容尚有若干未能即予透表，將於日後執行時一同報告云云。

市參會等電 主席
擁護全國總動員令

【本市訊】上海市參議會，商會，工會，農會，教育會，漁會，地方協會等團體七日電呈蔣主席，擁護全國總動員令，俾集中全力，戡平叛亂，統一政令，實施憲典。原電稱：（萬急）南京國民政府主席蔣鈞鑒：自抗戰勝利以還，國土重光，瘡痍待復，中樞與民更始，寄吁憂勤，方期統一政令，實施憲典，凡所施展，昭若日星，詎共黨久蓄陰謀，形同匪類，擁兵竊土，叛國殃民，迷途難返，怙惡不悛，以致寰宇無鏡清之日，人民陷火熱之中，中樞具大仁大智之懷，而爲劍及履及之舉，最近頒佈厲行全國總動員命令，以期集中全力，戡平叛亂，神機紓策，舉以臻茲，此救國拯民之安猷，敬致絕對擁護之忱，所冀迅予雷厲風行，一髮千鈞，同舟共濟，欃槍迅掃，玉宇重清，肅電申意，敬乞睿察。上海市參議會，上海市商會，上海市總工會，上海市農會，上海市教育會，上海市漁會，上海市地方協會同叩，午虞印。

飛機客貨運價 呈請交部調整
配購零件亟需外匯

【本市訊】邇來鐵路，輪船，郵政，電信等交通事業價格均已由交通部核准，調整二倍三倍不等。至飛機客貨運價格，數月來迄未有所更動。據悉：交通部目前會向中國中央兩航空公司徵詢關於調整價格之意見，航空公司當局雖因開支浩大，每月收入僅及支出總數三分之二，所有機件設備之折舊費用尚未在內，調整實有必要。但飛機裝運貨物數量素來不多，如中央公司於蘭州，重慶等地貨運價格，常以七折或八折計算，如一旦運價調整，則貨運量恐將更形減少，故頗爲躊躇，會屢加商討，聞現已決定呈請交部調整客貨運價，但貨運價格將予以優待之折扣。

【又訊】邇來政府當局因外匯存底拮据，對非民生必需品之進口，一律不供給外匯及輸入許可證，而我國中央中國兩航空公司所需飛機另件，因國內無法製造，如有修添，皆須向國外訂購，目前兩公司所有飛機，大多因年代滿久，零件亟需換修，屢向政府申請供未蒙核准。故若干飛機，現已因另件缺乏，而擱置機場，無法飛行，據中央航空公司負責人稱：當局對飛機另件所需外匯一事，如不速予改善，則半年以後，若干航空綫將因無機可飛而被迫停頓云。

實物配售 暫不擴大範圍

【本市訊】關於私立中小學教員配售實物事，市府據本市教育團體之請求，經轉呈行政院核示。頃奉政院指令，略謂：日用品配售範圍，仍以政府機關，民意機關，公立學校爲限，暫不擴充範圍，市府奉令後，已轉行各該教育團體知照。

財政部核准 所利得稅簡化稽徵
查賬以營業額四億以上爲原則

【本市訊】卅六年度所利得稅簡化稽徵問題，經市商會之請求，及直接稅局擬具提高標準意見以後，已獲財政部之指示採納。頃悉：此間直接稅局，已於上週末接奉財政部指示，所利得稅之稽徵查賬，以營業額在四億以上爲原則，四億以下者，可採抽查方式，求得合理標準，換算未查單位應納稅額，該局奉令後已於昨日（七日）開始執行，醞釀已久之簡化稽徵問題至此已告一段落。如各商有拒絕查賬或不送查者，該局決依法辦理，除依法處罰外，並送法院究辦。

趙局長談 公用事業 調整原因

公用局趙局長自京返滬，據談：此次調整公用事業價格之原因，乃由於中央貼補全部取消，及煤價陡漲之故。各公司在貼補月份，收支尙感不足，非特折舊等項無着，並且有虧蝕，本月份起貼補既全部取消，若不予以調整價格，則不獨無法改進擴充，且亦不能繼續維持現狀。所謂煤價一項亦因取消貼補關係，自每噸十二萬元，陡漲至五十餘萬元，煤價則自十六萬餘元增至八十五萬元，因使公用事業成本支出，激增甚鉅。爲體顧市民負担起見，此次調整價格乃根據各公司之最低成本計算。故即使本月份開支不再增加，仍有若干公司略感入不敷出，希望此等公司能改進服務提高效率，並減輕成本。並望各公司經濟好轉以後，能吸收資金，擴展擴充設備，改進服務，如電力水量電話之增加，對於促進生產，改善經濟，關係至鉅，誠不能不力謀實現也。

供應京滬兩地 公教人員日用品 貸款一五五億元
由中央合作金庫辦理

【本報訊】全國合作社物品供銷處前以供應京滬兩地公教人員日用品，需選購貨款一百五十五億，業經四聯總處理事會決議，交由中央合作金庫統籌辦理。茲經該庫在滬邀集國家行局代表洽商，業經商定五項辦法：（一）三行兩局庫按比例貸放，合庫貸百分之二十五，三行兩局合貸百分之十五。（二）用途以向中紡公司配購棉紗爲限。（三）全國合作社物品供銷處，須自備紗頭至少一成。（四）棉紗配到後，即予貸放，但付款時須開中紡公司抬頭支票，幷以訂購各廠之收貨單作抵。（五）由中央銀行作轉抵押。茲悉：四聯總處爲協助該處供應公教人員服用物品起見，准照三行局廠洽擬辦法，予以訂借一百億元，專作撥付中紡紗布之用，並准中承放行局按七折向四聯行重案轉抵押，由中庫代表切實監督供銷，並擬應注意事項如下：（一）各廠領紗織製，其加工費用是否經濟合理。（二）織製成品之配售價格是否確較市價低廉，品質是否樸實耐用，分配辦法是否公平。（三）領紗與配售成品數目，應責成該處按旬詳報查核云。

「滿天飛」上漲二十倍
「滿羅漢」昂達千萬金

△第二次經濟會報昨日舉行，會後記者問吳市長目前證券市場當局是否予以限制或干涉。吳氏答：「證券市場對物價影響較少，除出不生的場外交易外，政府不加干涉。」

△證交協理顧善昌於星期日夜車晉京，事前行蹤祕密，據說並不是爲證交公事去的，這樣悶熱的天氣，專程到南京去遊玩又不像，確使記者們傷腦筋，猜不透葫蘆裏賣些什麼藥？

△證交經濟科有兩位經紀人，聯名拆對講電電責任在公用局，證交僅協助而已，並希望經紀人將「吵擾」與「不公平」事，函告證局。

△舞弊乃司空見慣之事，聽說證券市場之×ⅴ科也有類似此事發生。又說某已被監理員查獲證據，有八家經紀人將因牽連而被吊銷執照。不過此種謠言，筆者是姑妄記之，希望讀者亦姑妄聽之！

△偷運米糧麵粉者，自無錫向江陰偷運出口，近被當局緝獲，渦阨阻塞，故米價麵粉價均塲下跌。

△美國剩餘物資「奇異」牌電風扇，最近由行總配售，每架僅售四十萬元，由「黃牛黨」搶購不少，黑市每架已至八十萬元，聞行總已停止發售，如欲購具函申請，始可配售。

△美國「滿天飛」收音機，去年冬每座僅售一百萬元，時隔半年，已漲至二千萬元；連自動唱片者有售至五千萬元之鉅。上漲二十倍。

△國際飯店豐澤樓高貴筵席「滿羅漢」全席達一千萬元，可謂豪華之極，際此總動員聲中，深望奢侈之風能稍減。

工商點滴

山東同鄉會 曇花開放

【本報訊】本市西門路山東同鄉會花園內，種植曇花計有九盆，其中一棵，於昨夜七時許含苞怒放，經該會即安放於大禮堂內，任人賞夜參觀。本報記者於聞訊後，驅車馳往欣賞，昨夜開放之曇花，鑽嫩細長，色玉白，花心特大，該花於五十年前曾開放一次，迄今重現，當民國卅三年及卅四年時，該會花園之曇花，亦曾兩度開放，昨夜所開曇花，至今日清晨零時許，始逐漸緊縮，迨半小時後，即告花閉委縮，爲時僅五小時半。

本市徵兵 八一開始

【本市訊】上海師管區司令傅正模昨告記者稱：全國實行總動員後，徵兵工作進行將較前順利，本市決於八月一日開始徵志願兵，數字預定爲三千名，如不能足額，再予徵兵補足之。

牛奶致命？
棉布號王身死 職員三人腹痛

【本報訊】福建路一四〇弄二八號棉布號主楊雨生，少棉布號內，於昨日下午九時半許，當與其身早餐，即命學徒李寶文，即赴外購牛奶四杯，與號中職員及學徒李守文，邱曉楸，李琦培等共飲，不意甫告飲罷，楊即腹痛如絞，旋李等三人，先後覺痛，該店中其餘職員將楊等四人急送仁濟醫院急救，楊因中毒已深，未幾即告斃命，而李等三人經過尚好，該管老閘警局據報後派員前往調查，並聞李等於隔夕曾飲啤酒二杯，一度發生腹痛，該管警局正偵查是否牛奶內因纖細發生變化而中毒，抑或身體上之影響，將待法醫檢驗後，可定奪，現楊之屍體，已移送地檢處訊辦。

梵皇渡路 草棚大火
五十餘間焚燬

【本報訊】滬西梵皇渡路迪化北路東首金家巷內草棚，於昨日午前十一時半許，突告不戒於火，一時烈焰飛騰，立即延燒內草棚戶，該管靜安寺區消防隊得報後，即驅常浦車馳往竭力灌救，而新閘，宜昌兩區隊亦派車協助，當抵達火場時，金家巷內，棚戶林立，路徑狹隘，搶救頗爲困難，於昨日午前十一時廿分許，始告灌熄，焚燬棚戶計達五十餘間之多，事後經該管江寧路警局派員調查，當將火首阜寧人周長貴傳局，周住金家巷一九六號，會於昨上午十時許，在外拾得木桶一只，攜返家中，其中有軟橡皮一塊，且雜汽油氣味，臭味難聞，未幾周即將橡皮擲去，詎至十一時半，周屋即大火不可遏，刻該管警局繼續調查起火原因。

又黃陂北路五十七號同和園茶樓，詎於昨日下午四時卅分許，突告焚如，經該管新閘區隊，驅車馳往，歷半小時許將火灌熄，焚去樓面一間。

上海市財政局通告

市財庫（三六）字第四六二三號

查本市市立各級國民學校及民衆學校，因暑期已屆，即將放假，爲便利各校領發經費起見，應發七月份生活補助費，業由本局將撥款手續，提前提辦完竣，除將撥款書命令辦送由市公庫分別轉入各該戶外，爲避免領發擁擠起見，特規定國民學校自七月七日起領發，民衆學校自七月九日起領發，屆時各學校均可依照六月份領款手續，向本局市庫科洽領，其他各級機關學校發領日期，當另行通告，特此通告週知。

中華民國卅六年七月　日　局長田永謙

社會風雨

▽…昨晨九時十分，南京東路外灘，有軍用卡車將路人薛昌五撞傷，經送仁濟醫院救治。

▽…南市國貨路一心中小學，前經聯合國善後救濟分署所贈之活動房屋一座，尚未裝妥，突於日前被竊賊竊去，經報該管警局請緝。

▽…本市手工棉織業工業同業公會理事王萬順於舊曆端節夜被徐家滙警局義務警察顧維均開槍擊傷不治身死案，後該會昨招待本市各界，報告當時槍擊經過，並請予以主持正義，將殺人被告，加以嚴懲。

六月份市府財政收支

【本報訊】本年度六月份市政府財政收支昨日財局發表，收入方面共計三一，六六五，〇一九，五六七元，支出方面共計三一，四七五，九二三，二五〇元。收入以營業，娛樂，筵席等稅爲大宗，支出以保警經費，經濟及建設等費爲大宗。詳細收支數目如下：

（甲）收入

田賦	三四三，二三一，九〇〇元
契稅	一一四，五一四，四四八元
地價稅	三〇五，〇二二，八四五元
營業稅（春夏）	八七，六五，一一元
營業稅（秋冬）	七，二七三，一四五，二六四元
居室稅	一，七四一，一〇七，八〇〇元
筵席捐	三，九三九，三四六，九七九元
娛樂稅	五，六四〇，八三九，六八九元
營業牌照稅	一六六，八五七，〇五〇元
使用牌照稅	二八八，八六四，六〇〇元
房捐	一二六，九四四，八〇四元
旅棧捐	五九五，四[illegible]一，九三五元
碼頭捐	一，五〇〇，〇〇〇，〇〇〇元
市政建設捐	一，〇一八，二七三，七八一元
公用事業附加捐	三，〇〇二，一二六，四三〇元
罰金	二〇一，六五一，二四二元
行政規費	八七一，五五一，一三七元
事業規費	一，八六一，七〇七，〇五三元
租金	三八，三九二，〇六三元
溢地收入	五二，九二二，八八八元
工程受益費收入	九，六七五，五〇〇元
日本費	一二，〇一八，一〇〇元
什項	二〇九，二[illegible]八，一八〇元

（乙）支出

政權行使支出	四四，八七二，〇〇〇元
行政經費	二，五五一，七三八，八五四元
教育文化	六，三五九，一二〇，四〇八元
經濟及建設	八，六五七，一六六，一三二元
衛生經費	四，一〇八，二六七，八二五元
社會及救濟費	五三六，二〇九，一五〇元
保警經費	六，六二九，八四二，六五一元
財務費用	一，三三九，二七八，一一〇元
地政費用	一，〇二〇，五七二，四〇〇元
補助及協助	二二八，三五五，七三〇元

鋼條舊鐵業概況
韓南樵

□鑫鋼鐵號係該會理事長沈□□先生於民國七年創辦。先生忠公好義，勇於爲善，洵爲鐵業界中傑出人物，該號在沈氏精細策劃之下，經售歐美各國新舊鋼鐵五金建築器材料兼拆舊輪船以供農村需要，品質精良價目克己，早爲各界所贊譽，故前往採購者絡繹不絕，無怪該號業務蒸蒸日上也。

源豐順記鐵號係由何錫榮先生所經營，銷售各國五金鋼鐵貨物齊備，定價克己故業務極爲發達云。

大通源記鐵號經理係朱士昌先生，經售各國名廠五金建築材料，舉凡一切建築用品，應有盡有，品質精良，故業務日趨興隆云。

鼎大鐵號店主係謝家麟先生，經售生鐵，鋼條，鐵板，建築材料，定價便宜，歡迎惠顧。業務日漸發達云。

寶豐恒鐵號，該號經理沈俊三先生，致力商業，貢獻頗多，該號在先生盡力籌劃中，經售各種鋼鐵材料，花色齊全，品佳價廉，各界樂予採購云。

此外如理事蔣本先先生爲鴻興鐵號主持人，才識卓越，幹練有爲，對於會務非常熱心，故於此次七月一日會員大會經衆推舉爲該會總幹事，蔣氏並同時爲最近期成立之鋼鐵煉製工業公會之常務監事，故該號在氏策劃之下，業務發展可以預卜也。

大明信染織廠股份有限公司
★三十六年度榮譽出品★
大明襯衫府綢
八〇支襯衫府綢
大明絲光麻布
風行全國　自染自織
發行所：牛莊路顧家弄積福里七號　電話：九五四四九　電報掛號〇〇四二
廠址：（一廠）寶山家浜長濟路十五號　電話二二六〇〇號　（二廠）法華西鎮四二三弄一號

亨得利鐘表總行
地址南京路新新對面
第一分行：林森中路華龍路口
第二分行：南京西路戈登路口
新到長三針薄形及游泳手表特價發售

上海綢業銀行鎮江分行開業公告
敝行鎮江分行業奉財政部三十六年四月十九日京錢戊字第九一一二號批准設立茲定於七月十日正式開業除報部外謹此公告
行址鎮江大西路三三二號　電話八六八號　電報掛號七三一八號
上海綢業銀行總行謹啓
民國三十六年七月三日

上海鴻章紡織染廠股份有限公司召開股東常會公告
茲定於七月二十日下午二時在淮安路（即前麥根路）三八一號本公司召開三十五年度股東常會報告營業狀況並選監察人討論增資事宜屆時務希各股東準時出席再在股東會前一個月內照章停止股票過戶除分函通知外特再登報公告
董事會啓
卅六年六月二十日

鳴謝
古法運氣　四川胡埅及高足王致遠　腎病專家
余年廿八歲頓成未老先衰神疲精疲夢遺心悸腰酸氣喘盜汗耳鳴不堪工作幸蒙史百朝吾友善意介紹胡醫士及高足二人係用運氣以及丸劑內服良方數法施治未及三月病形日輕夜減直達三月霍然恢復康樂人生精神煥發所謂神術與妙不勝欣感之至特此登報以告同病者之問津也先生診所北京路中一大樓二樓
塘沽路八二八弄三號　高秀峯敬謝

張總裁與鄒主委等會談決定
掌握物資平抑紗價
聯總配棉紡紗由紡調會收購
首季外棉半數及第二季限額外棉全部
統由政府配交各廠代紡算給工繳利潤

【本報訊】央行總裁張嘉璈，昨下午五時約集紡調會主委鄒秉文，及六區公會理監事王啓宇，榮爾仁，劉靖基，榮一心等多人會談，張氏以日來棉紗價格又顯波動，而紡調會成立後，具體辦法，尚未見實施，故談話重心，注重如何使政府能掌握物資，以收平價之效。昨日會談原則，經已決定：（一）聯總前次配出之救濟棉約六萬包，由紡調會以每件廿支紗六五〇萬元之價，收購三萬二千件。（二）第一季外棉限額購棉，各廠已繳之結滙價款，由政府發還其半數，並算給利息，而將第一季外棉之半數，由政府收購，配交各廠代紡，算給工繳與利潤。（三）第二季限額入口外棉，將全部收歸政府，發交各廠代紡，算給工繳利潤。至於工繳利潤，究應如何計算，尚待從長商討。昨日談話時，民營方面表示，第一期共同配銷民營應攤之一萬件紗，現已繳出八千餘件。

【又訊】紡調會議價及成品運銷小組委員會今上午十時將舉行聯席會議。預定之[illegible]員一須延至明日上午九時召開。

打破輸出貿易僵局
中信局辦理桐油豬鬃購銷事宜
其他貨品出口辦法亦正擬具中

【本報訊】關於當局委託中信局代行收購豬鬃桐油，以利輸出事宜，頗引起若干經營桐油及豬鬃商行之誤會，輸出推廣委會執委會，昨特發表書面報導，對收購事宜，有所說明，茲將原文要誌於次：

政府當局為謀桐油與豬鬃之源源輸出起見，已委託中央信託局負責辦理此二種出口貨品之收購，銷售事宜，中信局接奉此項指令後，已於局內設立專價委員會，逐日審定購銷之價格與數量，以便利推廣委員會為督導此項購銷事宜，亦指派代表參加。關於購銷方式，除由中信局總局向商家收購及售予出口商外，並得由該局各地分局及該局代理行家有委辦理，凡向該局購買桐油豬鬃者，以出口商為限，且必須以外匯付價，經營桐油豬鬃之商家及出口商，應隨時與中信局保持聯繫，該處將盡力予以便利，上項辦法係全國適用，中信局及其他各地分局，已奉命向上海，天津，青島，廣州，漢口，萬縣，長沙，及梧州等處商家實行收購，並在上海，天津，廣州三處售予出口行商，惟目前天津，廣州兩地分局，對於當地市價購價及探詢有關出口其他問題時，應先向上海總局請示，總局方面亦當儘迅答覆，再上項辦法及政府推進七種主要貨品出口貿易計劃之一部，該項計劃業經行政院核准，除桐油豬鬃外，其他各種貨品之詳細辦法，現正由有關當局分別擬具中，一俟核定，亦將儘速實行，以打開目前輸出貿易之僵局。

【又訊】輸出推廣會執行委會定於今晨十時於中國銀行大廈舉行第十六次例會，對若干輸出問題有所研討。

……，價乃順利挺升，靈生油大圓開一盤為七十四萬元，升萬五千，吉補生油則升二萬元，為八十二萬，豆油同步上揚，廠豆油步升為七十一萬元，桶豆油七十二萬五千元，均見軋升二萬元，生菜油尤為實需所垂愛，染指頗繁，升二，三萬元，生蔴油亦昂二三萬，小車蔴油已登百萬金之高座，軋升二萬元，豆餅油價雖相繼來納，價節上升，營口餅挺七八千，廠餅昂二，三千元。

中信局大豆
委託油商榨油
可得五千餘担

【本報訊】中信局昨實施委託油商榨油辦法，據羅副局長昨告記者稱：所有中信局委託榨油事宜，已決由本市榨油業公會會員廠商承辦，榨製大豆一担，給予工繳二萬元，其榨得豆油，概受民食調配委員會供應民食之用，按法由調配委員會擬訂，至其豆餅將由中信局自行銷售，據羅氏稱：目前中信局共有大豆二千三百噸，計一担大豆可得豆油十斤，豆餅一片，約重九十斤，預計共可得豆油五千餘担，故本市食油供應，可無憂慮。

食油漲風又起

食油又趨動漲風，由於原料如黃豆，生仁均見上漲，貨主亦均喊高價格，況廣東因貨價格相宜，納胃又生，故本市[illegible]來源等均減少，故走化殊難暢活。

米市初挺繼回
麵粉微堅雜糧一致向榮

米市早挺後回，貨主以上週遞跌數目，價額委曲，故於開市之初，企圖扳高價格，由貨主之竭力喊高，價會見挺升約萬元，惟去路誠不如一般售戶之理想，米胃淡然，所以價格雖曾喊升，走銷實甚平淡，市隨即轉衰，價亦徐徐回平，白粳早市曾開四十五萬五千，後市仍回降為四，四萬五千元，其他薄稻及早稻等均見挺午回，結果粳米略較上週末升約一千元，秈米較後因貨主之不絕兜售，市反較上週為軟，昨日市場登記到貨南市二千一百〇五石，北市二千七百三十一石，合計四千八百三十石，較上週六略減。

麵粉略見挺升，廠粉所升尚微，龍頭粉不動，兵船粉十一萬六千，為上週六原價，老車粉價昂千元，為十一萬七千元，洋粉及雜牌粉則上升較多，以本月份配粉尚無配出，零銷粉取之於外粉，升四千，其他升二三千元不等，利朗洋粉開挺二千元，大鴨。雜糧一致轉向榮，繼自七月起，雜糧由大批涌入疲境，昨則貨主以價格過低，均起扳意，而實銷亦趁機納取，價乃轉升，黃豆江九升五千，有減高萬元者，紅糧昂五六千元，菉豆砌五千元，芝蔴昂萬元，生仁激升約萬餘至二萬元。

工業原料限額
分配比例大致決定

【本報訊】輸入工業原料審議委員會，昨下午三時在市商會邀各有關公會代表，討論化學原料分配問題，出席委員及代表四十餘人，討論結果，對該委員所擬各工業公會之限額分配比例，大致通過，細數再行洽商，而化學原料商業公會部份及工業公會及商業公會提出九與一之比等問題，尚待協議。昨日上午輸管會限額處沈處長會見市商會代表潘士浩，工協代表田和卿兩氏會談，該處應議會之請，規定今後進口商與廠家間之合同，除須由同業公會證明外，更須由市商會及工協合組之審議會附簽，始屬有效。又昨日沈處長與潘田兩代表會就外商所得限額，交換意見，今後並擬商云。

生絲外銷設計委會
即將正式成立
主委一職內定由劉攻芸担任

【本報訊】關於本年度生絲外銷事宜，當局已令飭蠶絲產銷協導會負責研究，協導委員會為謀我國生絲外銷市場起見，特會同有關機構籌組生絲外銷設計委員會，茲據蠶絲協導委會副主任委員葛敬中，昨告記者稱：設計委員會，為隸屬於協導會下之小組，純粹為一議事機構，擬有關絲外銷之一切計劃，但不負執行責任，刻已籌備就緒，不久即可正式成立，其組織為主任委員一人，常務委員五人，委員十八人，共十五人。又據另外方面探悉：主任委員一職已內定由央行副總裁劉攻芸担任，常委五人為馬克（[illegible]廣會），王栄霖（中央行），王伯天（中農行），吳申伯（絲廠商），葛敬中（中蠶），委員十八人為蔡昕濤（銅錢代表），何墨林（中信局），王化法，納，凱旋克（出口商），沈九如，薛祖康（絲廠代表），湯錫祥，邵申培（蠶絲專家）等。又該會常務劉攻芸等為積極開展工作計，定於今日在國行大廈舉行會議，對蠶絲外銷問題，作初步交換意見。

廠經稍昂
人絲激漲

昨市廠絲行情比上週末稍昂，做開D字等級價三千三百萬元，比上週末大一百萬元，E字等級貨身較次者昨做價三千一百七十萬元，中級貨亦大起一百萬元之譜，干經昨亦有成交，另担上身者價做二千一百萬元，五担頭未聞做開，喊價亦見提高，高級另担D字貨價做三千二百五十萬元。

人絲，上午高山人絲二千八百二十萬元收盤，下午突然瘋狂上漲，最後三千〇五十萬元有成交，比上週末竟漲起三百八十萬元之鉅。

洋莊茶市
靜中帶穩

專供內銷之紅綠茶，邇來交易逐步增加，緣因際此霉雨肆虐中，各地實需買戶皆接踵前來，從事吸納，且尤以溫州毛紅茶，嘉善一帶，更有延至三尺之勢，致趨勢益活，做開行情，則均俏秀。茲悉：最近廣東幫對於上白貢熙，亦頗青睞，惜實戶復甫居奇握售之念，進獵者卒難稱心所欲，過程轉寂。至於洋莊茶市，成交數量雖仍滯於狹窄途徑，惟情況漸由靜中帶穩，揆以向銷法屬摩洛哥等地之抽珍珍眉等花色，一部份出口商猶在詢看中，乃鄰觀動人心也。

外傳國行即將發行
千元關金券及五萬元大鈔
陳副局長鄭重否認

【本市訊】頃據國行發行局陳副局長延祚，今晨語記者稱：關於最近市場謠傳，國行即將發行一千元關金及經印五萬元票面大鈔，同時又傳自英倫運抵大批二千五百元關金券等情事，全係投機者造謠，毫無事實。英倫運抵鈔票五百箱，係德納羅印鈔公司承印，民國三十一年版，二千元國幣券，並非一千元及二千五百元關金券，至國行委託中央印製廠經印五萬元票面大鈔，根本無其事，僅最近發行之萬元鈔，係由中央印製廠及中華書局承印者，版面共為兩種，外傳萬元鈔有三種版式，更屬無稽，此乃事實可以證明。最後記者以台幣與法幣滙率，最近已一再變動，東北流通券與法幣之滙率，是否將有更動，承告：調整滙率，係財政部決定，最近台幣滙率，雖一再變更，惟東北流通券則尚未聞有何變更云。

台物資調節會
在滬設立辦事處
派李宗侃為主任

【本報訊】據悉：前台灣貿易局自魏主席道明蒞臨台灣後，已着手加以改組，易名為台灣省物資調節委員會，並於上海分設辦事處，委派李宗侃為該處主任，茲據李主任昨告記者稱：物資調節委員會，與前貿易局之性質不同，調節委員主要任務為代省各省立工廠購製所需原料及機器，及運銷台省特產土貨出口事宜，民營工廠如有委託亦可代辦，但不以營利為目標，而前貿易局之主要目的在於營利，現因調節委會上海辦事處成立未久，目前尚存了結前貿易局之未了事件，新工作預計須至下週方能開始推進云。

永紗走勢雄健
業內外目標集中
除五和獨降外餘均挺昂

【本報訊】昨日證券市場，因物資遭當局警覺，大量游資重又流入，及永紗增資在即，投資者利益優厚，均不願脫手，籌碼呈淤乾之象。存賬額日見減少，現品遞交僅六百五十餘萬股，業內外目標集中永紗一門，故最開盤交永紗以一萬〇二百元高價開盤，與週六之收盤價九千六百二十元相較，計漲昇五百七十元之鉅，各種擁至，惟於落後情況緊張，不一刻鐘，即發漲限，逐又創一萬〇五百九十元最高峯，四期屹立於一萬〇二百元漲限，絲毫未動。週交中途曾破板鬆旋於一萬〇五百元左右，十一時後則鶴立高峰，晴市開做高一萬一千二百元之新價。其他股惟永公，中泥，統益，新亞漲微昂，先後漲停。美亞，信和較為遜色，漲數不及一成。小型股除中法外，新光，景福，華豐更形呆滯。合面似有出小進大趨勢。永紗過程初由銀行幫競進，證券幫逢高出售，廣幫亦來壓價，自九點一刻至十點五十五分後則以港滬報紛，洋股幫，外幫，北幫不惜高價搜購，尤以北幫進額最巨。收盤僅五和織造一百三十元，跌十五元，餘股均上漲。

漲跌比較，現期大通計漲四〇元，新亞美亞各漲五五，五三〇元，信和計漲三七〇元，永公計漲三一五元，統益計漲四九五元，二〇〇元，永紗激漲九三〇元，中紡計漲二四，二五元，中內勤興兼豐中泥計漲一四〇元，中法中絲計漲二四[illegible]，各好一元二元，新光景福各計九元，商務計漲八〇〇〇元，五和獨降一五元，榮豐增資今起暫停，週交永紗激漲九六〇元，永公信和各漲三二五元，至三五〇元，新光景福各好八元至一二元，美亞計漲四〇元，華豐微好一。五〇元，勤興計小三元。記賬價格，永紗一〇五九〇元，信和三六七〇元，新光二一九元，景福一七六元，美亞五五三元，永公二四九五元，勤興一一七元，華豐一四五元。成交統計，半日共做一二六九六萬股，內華豐七八五〇萬股，新光二五三〇萬股，美亞一八七七萬股，景福一三七一萬股，永紗五四〇萬股，勤興五八六萬股，信和二五五萬股，永公二一萬股。

紗市繼續昂騰
棉布漲勢仍勁

紗市民營紗廠照例開紗七種，國營紗廠開紗六種，開售價格較上期均無變動，市場情況，環境情況良好，客幫與紗商需要不惡，業外商乘機提拉，市價繼續上騰，午收四二支藍鳳高至二〇〇〇萬，三二支藍鳳一五二〇萬，二〇支特雙馬一二四〇萬，十六支奔騰九七〇萬，一〇支童子軍九〇〇萬，各紗以四二支藍鳳較前暴漲一百十萬，此外跟漲五十至七，八十萬。

布市因紗價繼續奔騰，津粵幫採辦開展，買氣頗濃，午收龍頭四四萬八，四君子嗶嘰四五萬三，又直貢四五萬九，如意漂布五〇萬，較前均大漲一萬元至兩萬，下午漲勢仍勁，晚收龍頭四五萬七，五福四一萬九，四君子嗶嘰四六萬七，又直貢四七萬，如意漂布五一萬，較之午收頗升萬元云。

昨日紐約美棉及孟買印棉均因假期停市未有電訊，本埠現棉交易減色，僅中新與仁德兩紗廠稍有零星進胃，此外各廠，咸存觀望，均因該價不易接近之故所致云。

統債由堅轉平
外股迂迴上升

昨統一公債黑市由堅轉平，五一二，五五五，五三三室買進，丙種由七千四吹至八千一，三六〇室吐出，終回下與上週六收價平，戊種做過六千一，回下亦軋平，甲，乙，丁各軋小一二百元，共成交二百萬元左右云。

昨外股在迂迴中上升，洋行幫僅合盛買進，餘多售出，證券幫亦賣，而有廣幫及銀行幫買進，怡紗由八萬七小至八萬二千，刻回上，軋升二千五，英聯升三千，會德豐加一萬，業廣升二千，航業加三百，紙業獨小一千，怡和啤電話業植軋平，鋼業加五百元云。

中國復興金融公司
協助復興工礦生產事業
預料將來當有驚人發展
交行總經理趙棣華談

【本報訊】最近全國經濟委員會原則上通過之「中國復興金融公司」，工業界人士聞之頗感覺興趣，記者昨特走訪該公司最初計劃人之一，交通銀行總經理趙棣華氏，叩詢意見，渠稱：該計劃於年前即提議，近始重提，惟距實施階段尚遠，查復興金融公司各國早已行之，頗著成效，如英美兩國組織建設公司，在戰時貢獻極大，荷蘭與日本亦有此組織，日本在民廿八年傾以發行興業債券達一二十億日圓，裨益戰貢不少，趙氏繼稱，如中國設立復興金融公司協助復興工礦生產事業，預料將來當有驚人發展，且該機構之特徵為：（一）集中國內資金經營長期投資建設。（二）使該機構與國外間發生密切關係，將來對國外承兌之担保該機構定額國際借款，惟該公司資金需要大，須有政府鉅額投資，及民間投資始克有濟，如荷蘭復興公司，資金政府佔百分之五十一，民間佔百分之四十九，渠相信該機構有利而無弊云。

棧單交易
取締問題
社局今開會討論

【本市訊】關於取締棧單交易問題，社會局特擬定限制出貨日期及限制棧單交易行為，茲將社會局為扶助工商證券商聯起見，將於八日召集各有關及有關行商負責人會議，聽取各業關於棧單之營業及困難情形後，再由社會局根據經濟會報會議決定辦法擬訂方案，提出下次會報決定。

漫談市場
人造絲猛漲
·德·

人造絲市場，以中信局配售延期，於是利多心理濃厚，漲風殊勁，昨市更呈瘋狂漲勢，如一二〇號尚山牌，上午二千八百二十萬元收盤，下午飛漲至三千〇五十萬元，比之上週末，躍升達三百八十萬元之鉅，殊屬駭人聽聞也。

人造絲交易，自中信局直配與生產廠方後，一度沉寂，惟以配售未能儘量及定期，致廠方需要，不得不求之市場中，更以人造絲交易，素有踢皮球性之本質，於是其漲跌起伏，逾於常情，要亦另一投機籌碼品也。

人造絲猛烈漲後，影響廠方生產成本，急速高昂，於是成品售價，不得不水漲船高，予消費者增重負擔。當局迎擊七月漲風之際，人造絲動盪，未免有不識時務之憾矣。

上海市銅錫商業同業公會會員聯合廣告

☼ 下列各號專營各式銅錫器皿如蒙賜顧竭盡歡迎 ☼

正泰銅錫五金號 專營銅鉛鋁等種屬材 錫鋅銻各金原料 牛莊路八一〇號 電話九二六〇四

恆源祥銅錫五金號 專營銅鉛鋁等種屬材 錫鋅銻各金原料 北京東路七〇〇號 電話九六〇六九

永裕 豐泰 泰 銅錫五金號 專營銅鉛鋁等種屬材 錫鋅銻各金原料 北京東路八四〇八一七號 電話九六八八四

順豐泰銅廠 出品各種粗細黃銅絲 歡迎各界訂購 廠址 江寧路一〇四九弄二〇號 電話六二四五二 發行所 牛莊路八〇八號 電話九一八四六

協大祥義記銅錫五金號 專營銅鉛鋁等種屬材 錫鋅銻各金原料 北京東路八二六號 電話九一八四六

萬源銅錫五金號 專營銅鉛鋁等種屬材 錫鋅銻各金原料 芝罘路一五一號 電話九四七四三

協大昌清記銅錫五金號 專營銅鉛鋁等種屬材 錫鋅銻各金原料 芝罘路八號 電話九六二〇一

瑞源榮記銅錫五金號 專營銅鉛鋁等種屬材 錫鋅銻各金原料 北京東路八二七號 電話九七五二〇

王大有錫器皿號 南號：方浜中路二四號 北號：金陵東路五二九號 電話八六六二八

老德泰銅錫器皿號 民國路四七五號

老雙成銅錫器皿號 南號：民國路六四七號 北號：江西中路五號

永昌銅錫器皿號 山東南路四六弄一號 電話八二三九二轉
東昌銅錫器皿號 民國路四六七號
老恆豐銅錫器皿號 金陵東路五一一—三號 電話八八〇六七
達昌銅錫器皿號 雅安路一〇〇號 電話三六一〇九轉
萬豐銅錫器皿號 新閘路六一五號
周順泰銅錫器皿號 廣東路二七九號 電話九二八八一
呂義泰銅錫器皿號 金陵東路四七一號 電話八二八〇八
張元利銅錫器皿號 福建中路四九九號 電話九五〇一一 九六二二三
樂大昌銅錫器皿號 福建中路三四六號 電話九三〇九九
德昌協記銅錫器皿號 河南北路一六一號 電話四七〇〇八
陸雲記銅錫器皿號 新江中路六四六號 電話九五三五五
陸隆盛銅錫器皿號 新閘路一三三—五號
順興銅錫器皿號 中華路二一〇號
樂全昌銅錫器皿號 福建中路三五四六號 電話九五〇一三
興泰祥銅錫器皿號 新閘路三〇五號 電話六〇五三二
唐源興銅錫器皿號 南號 民國路一〇五三號 北號 金陵西路二五九號 電話八七一三七轉
趙萬興銅錫器皿號 西藏南路一六八號
張萬盛銅錫器皿號 山西中路三四六八號
樂源昌銅錫器皿號 南京東路五七九號 電話九四九八一
興發祥號記銅錫器皿號 新閘路二八八—九〇號 電話三九六四九

非金融業利息所得 准照百分之五課稅

通告

逕啓者：案奉財政部上海直接稅局本月一日，滬直二（三六）字第三五七六號公函開，查本局前以本市各非金融機關，卅五年上半年借貸款項，各商應行扣繳之存款利息所得稅，因以新稅法公佈較遲，未能按照新稅法規定稅率扣存，遂所負以新稅法規定扣繳，不無困難之處，經呈署核示在案。茲奉財政部卅六年六月十三日，京直一字第二七一五二號代電開，「上海直接稅局覽：卅六年五月十六日滬直二（三六）字第三四七三號呈悉，所請將該市非金融機關，卅五年上半年度借貸款項利息所得稅，援照金融機關存息所得稅成案，仍按舊稅率百分之五扣繳一節，姑准照辦」等因，奉此，自應遵辦，除分行及通知外，相應函達，即請查照爲荷等由，准此，相應錄函通告，即希貴會查照，並分行所屬會員知照爲荷。此致

公會會員商店會員

中華民國三十六年七月四日通（三六）字第二五三號

汽車運貨業 請免營業稅

代電

南京財政部鈞鑒：本會於六月廿八日，召開第十屆會員大會，據汽車運貨商業同業公會提議，爲本業在戰時犧牲重大，請轉呈財政部，准予續免營業稅一年，以示體恤，而蘇商困案。其理由內開：查本會於民國廿六年抗戰初期，奉令徵集營業運貨卡車數百輛，駛赴前線，協助軍運，爲政府宣勞，犧牲慘重，戰後送呈當局，請予迅賜按值賠償，以期休養生息，迄今未奉具體辦法，雖蒙政府恤念有功，特予明令免徵卅五年及續免卅六年營業稅二年，然明令實惠之時日無暫，喘息未定，創痛猶深，目前尚待復蘇，擬請轉呈財部，准賜將本業營業稅繼續免徵一年，藉示體恤而蘇商困等語。查該業於廿六年抗戰時期，協助運輸，所蒙損失，與輪船業差相仿佛，現在輪船業因徵用而沈失輪船，既荷國家酌給賠償，添置新船，並予扶助，則該汽車運貨業基於同一之立場，請免徵營業稅一年，藉以減輕負擔，彌補損失，該項請求，尚不能謂爲過當，應蒙國家特予矜全，當經提交大會討論轉呈在案，理合錄案電呈，仰祈鈞部鑒核，體念該業在抗戰期中，爲國馳驅，所損實鉅，兩年以來，瘡痍未復，特准再免該業營業稅一年，俾得藉蘇喘息，易勝企禱。上海市商會叩江。

鼓勵修建房屋 請市銀行貸款

公函

逕啓者：查本市房荒浸成嚴重問題，良以工料昂貴，成本日重，非特新屋無力興建，即敝壞者亦無力爲造修繕，深恐房屋日少一日，數年以後，更將不堪設想，此次本會於六月廿八日，召集第十屆會員大會，房地產商業同業公會，對於此事，業有提案三條，提請大會討論通過，除開放金融業以房地產作爲抵押借款，及准由中央銀行將房地產作爲轉抵押兩案，由敝會另行電呈行政院及財政部外，貴行社對於解決市民屋荒及振興市面兩大問題，原負有重要使命，對於該公會所屬會員，如有修建房屋者，擬請貴行貴社准予低利貸款，俾予扶助，實級公誼，此致上海市銀行上海市興業信託社

浮商。

△蘇聯輪巴利那奧西本號「Polina Osipenks」六日由海參威抵滬，停泊太古浦東碼頭，船上載有硫酸阿莫尼亞一批。

△天祥洋行經理之藤拉太號「Thalatta」十日由挪威奧斯陸抵滬，停泊怡和祥碼頭。

△大美公司經理之美國飛行員號「American Flyer」十日由馬尼刺抵滬，十二日開往紐約波士頓。

△大美公司經理之萊克華特勝利號「Lake Wood Victory」十三日由舊金山抵滬，十五日出口，經香港，橫濱而回舊金山。

△渣甸公司之西門斯蒂文號「Siman Stevins」十二日由歐洲經香港抵滬，十六日經香港駛馬尼剌開往北非。又斯特來松達號「Streat Sonda」十三日由新加坡抵滬，十六日出口，經香港，馬尼拉，巴達維亞，新加坡，南非開往南美洲。

△總統公司之麥令愛特號「Marine Adder」十四日由孟買抵滬，十五日開往舊金山。

△太古公司經理之雪爾伐非爾號「Sylfafield」，五日由美孚碼頭開往米里。那里加號「Narica」七日開往青島。

△捷成洋行經理之羅米爾斯克號，七日上午出口。

△總統公司之傑克遜勝利號「Jackson Victory」十日由浦東日夏浮碼頭開往基隆。

【工商社訊】蘇聯摩托船伊立昂號「Ilych」六日由海參威載客貨抵滬，停泊十一—十二號浮筒。

進口船期表

船名	公司	何埠來	到埠期	停泊地
今南		基隆	十日	
飛鵬		香港	十二日	太古
吉期蘭號Bank Line		舊金山	廿四日	
City of Ohaster	捷成	倫敦	九日	
Skauvann	衛利韓	舊金山	十日	
Luxmi	大美	舊金山	十二日	
麥金萊總統號	總統	舊金山	十一日	
東德爾蒂號O.T.Shap		紐約	廿三日	
[illegible]	怡和	倫敦	十日	
[illegible]	羅來	朝鮮	八日	
[illegible]	怡和	英國	十三日	
杜納奧斯號		紐約	廿二日	
Pacific Beer		紐約	廿四日	
Look out		紐約	廿四日	
Lakewood Victory		舊金山	十四日	
[illegible]	美國	O.R.B	卅日	
[illegible]	美國		廿一日	

出口船期表

船名	公司	往何處	起碇日	停泊地（裝貨）
斯高巴號	衛利韓	舊金山	廿四日	
格萊德總統	總統	舊金山	十日	
格華德總統	總統	舊金山	十日	
特萊洛號	大英	倫敦	十五日	
Hindustan	怡和	倫敦	七月初	
Luxembourg V	仝	上	十九日	
Pacific Beer			廿五日	外灘三號碼頭
江康	大達	除星期日外每晚開往任港		
永生	怡和	香港	八日	
中興	中興	基隆	八日	
利公	四旅社	天津	八日	
安康	安和	漢口	十日	
華麗	利公號	直放天津	八日	
盛京	太古	香港	十三日	
Lakewood Victory		香港 橫濱 舊金山	廿五日	
Josepher Laman		沖繩島	十日	
華聯	中聯	基隆	十三日	
江蘇		寧波海門	八日	
航利	衆航	南通任家港	每晚九時開往	船泊四號碼頭
海新	華商	每逢星期一，三，五		寧波
江雲	華商	每逢星期二，四，六		寧波
S/S "Straata Oendai"		香港·小呂宋·新加坡·檳榔嶼·及南非洲南部各口岸	七月十五日	
S/S "Simon Stevin"		香港·小呂宋·新加坡·哥倫布·亞丁	七月十五日	
大星	崇明	單日開南門 雙日開堡鎮港	八日	
長城	福民	汕頭	八日	
大慶輪	大達大通聯營處	九江 漢口	九日	大達碼頭
大豫輪	同上	同上	十一日	大達碼頭
鴻大輪	同上	同上	十三日	大達碼頭
江昌輪	同上	青龍港	九，十三日	外灘六號碼頭
江民輪	同上	每晚開往青龍港		外灘四號碼頭
景興		青島	八日	黃浦
台南		基隆	十一日	
America Flyer		澳洲 紐約	十二日	
Lake Wood Victory		香港 橫濱 舊金山	十五日	
Joseph Pear		沖繩島	十日	
Look-out		香港 馬尼拉	廿九日	

商報行情

七月七日（單位法幣元）▲漲 ×跌

◉金飾 銀樓飾金兌出 [illegible]　瑞士法郎 [illegible]

◉利息 錢業公會拆息掛牌（千元）　息（每元）七角 ▲二角三分

◉公債 統一甲種 [illegible]　統一乙種 [illegible]　統一丙種 [illegible]　最高 [illegible]　最低 [illegible]　正午 [illegible]　統一丁種 [illegible]　統一戊種 [illegible]

◉華股 名稱 上午

名稱	開盤	收	成交數	比上日
大通	八00	七九0	三七0·000	▲四0
中紡	四四0	四四0	四三·000	▲[illegible]
永紗	10100	10300	三三三·000	▲九0
信和	三五00	三七五0	四五0·000	▲五0
統益	三五00	三七九五	一三六·000	▲四九五
中衣	九一	九0	一·一五0·000	▲五
景福	一七五	一七四	八·100·000	▲九
新光	二二六	二二四	七·八三0·000	▲九
景綸	一七四	一七四	一·0九五·000	▲七一
勤興	一一0	一一五	四·九六0·000	▲六
五和	一四0	一四0	一六0·000	▲一五
美亞	五三三	五四0	七·五四0·000	▲四五
中絲	五七0	五六0	七三五·000	▲三五
新亞	四八0	四七五	九0·000	
大中華	一六000	一六三00	六·三00	▲三一0
中國	一四00	一三一0	二0五·000	▲一四0
中法	九0	九0	三0·五六0·000	▲一三
聯華	四六0	四六0	三0·000	
永公	二二一五	二二一五	五五·000	平
匯安	六0	[illegible]	九九0·000	▲[illegible]
國貨	七0	七0	三三0·000	▲[illegible]
新華	六六	六六	一·四八0·000	▲一
華豐	一二一	一二一	二一·一一0·000	▲六·五
勸務	一五0000			

◉週五遞交 名稱 上午：永紗、信和、勤興、景福、新光、美亞、景綸、華豐 [illegible]

◉場外股價：中華書局、世界書局、閘北水電、南洋新股、華成新股、大生一廠、大生三廠、五洲藥房、中國銀行、交通銀行、金城銀行、信誼藥廠、漢冶萍、慶豐紗廠、義大染廠新股、國華投資、本所股、中興煤礦、上海水泥、內自來水、家庭工業、先施公司、梅林食品、新新公司 [illegible]

◉外股：怡和紗廠、英聯船塢、業廣地產、會德豐、怡和啤酒、航業、鋼業、紙業、電話、橡皮、英植 [illegible]

◉食米（石）（南米市場）：白粳 上 中 下、頂稻 上 中 下、早稻 上 中 下、羊秈 上 中 下、江北秈 上 中 下 [illegible]

◉食米（北米市場）：白粳 上 中 下、薄稻 上 中 下、早稻 上 中 下、羊秈 上 中 下、機秈 上 中 下、埠秈 上 中 下、白元 上 中 下、陰元 上、機晚米 上、台州 上 中、川秈 上 [illegible]

◉麵粉（場外交易）：兵船粉、老車粉、利朗洋粉、大鴻粉、三虎粉、火車粉、救濟統粉、統白二號粉、大包廠麩皮、小包廠麩皮 [illegible]

◉雜糧：大連黃豆、浦東黃豆、平湖黃豆特租、漢口黃豆、崇明沙黃豆、大連青豆、崇明沙赤豆、漢口菉豆、嘉定白豆、寧波白豆、毛家市青豆、南翔青豆、蔡島菉豆、張家口菉豆、四川毛菉豆、漢口紅糧、崇明苞米、江北苞米、啓東苞米、漢口白芝麻、營口白仁、江北生仁、商邱生仁、崇明小麥 [illegible]

◉食油：[illegible]

◉豆餅：長字餅七月、利字餅七月、義記餅七月、蚨記餅七月、惠山餅五月、餘記餅六月、稍字餅六月、營口豆餅百斤 [illegible]

◉棉紗：三支藍鳳、三支水月、三支藍月、三支銀月、三支特雙馬、三支雙馬、三支紅雙喜、三支金城、三支人鐘、三支天女、三支光明、三支紅雙喜、三支三明、三支彩球、三支金城 [illegible]

◉棉布：美亭士林、雜羅士林、桃花女士林、紅嶽女深士林、金九鼎士林、藍龍珠士林、交通藍士林、新家庭士林、雜藍藍士林、時裝國標士林、金九如又、紫鵲夢、銀九如洋紗、金九鼎漂水標布、一定如意、鳥蛛標布、快活林、三釘天馬細布、神龍細布、龍頭細布、五福、彩球、藍鳳、八O大明府綢、三大明府綢、雙飛蝶標條府綢、一統綠夫安、跳鯉灰元斜、勝利花布、白鶴、雙鶴藍布、五孔雀紅布、四七字元布、美人魚、跳鯉、四君子金印、四君子元直貢金印 [illegible]

◉棉花：靈寶花、鶴度花、時美花、美杏花、以上廠家進價 [illegible]

◉人造絲：以上花號進價、三O天橋新貨、三O金雞牛光、三O金三馬、三O東洋、三O旭字、三O高山、一五O斯尼 [illegible]

◉綢緞：廢絲、A字五分勻度白廠絲、中級五扭、高級另扭、乾經五扭、又另扭、慶且真絲被面百條、大綸綿標被面、錦孫真絲被面、益生祥吉祥被面、千里大富貴被面、華強真絲被面、千里快樂被面、公益多福被面、九昌格子碧綢、慶且格子碧綢 [illegible]

◉棉織品：上行批價下行門售、新新凡立丁、又萊特、又孫麗絨、又花呢、華新女色呢 [illegible]

◉呢絨（碼）：實興嘩嘰、又凡立丁、華新西裝花呢、協新西裝花呢、又派力司、又三O八呢嗶 [illegible]

◉食糖：興化白高、興化赤高、台灣赤、海南赤、棉赤、潮汕白糖、提莊青、車白、粗砂 [illegible]

◉南北貨海味：天津紅棗、濟南紅棗、大津紅棗王、黑棗王、大王桃、手揀桃、昌平桃、大三元、頂西元、頂極元、湘潭蓮、中荷木耳新、頂耳陳、大興金菜、徐州又、龍口粉、北山杏仁、白玉扁、鄰坊子、本印子、膠州子、雲南子、烟台南子、棉菜、鍋湖片 [illegible]

◉染料：五斤大同硫化元、大同硫化元、五斤卜內門快靛、五斤光華又、新鐵錨元、柴電粉青光、白水晶粉、又紅又、又B靛青、立元 [illegible]

◉化工原料：白蠟、美貨燒鹼、美貨純鹼、永利純鹼、美貨小蘇打、三牌甘油、白凡士林、美國N松香、美貨司的令、保險粉、紅寶石、力士搽膠、硼砂、美貨硫化鈉、錦氯粉、薄荷腦 [illegible]

◉茶葉：本年溫州中毛紅、杭州新上旗槍、溫州陳毛紅、本年路莊上針眉、本年新徽烘、平水陳龍井、杭州新次龍井、路莊陳針眉 [illegible]

◉桐油（批價千元）：皮足白油担、本籠軟洪（桶）、正西洪（桶）、南西洪（桶） [illegible]

◉五金：上行批價下行門售、三星鋸條、人頭紗布、洋元百市斤、鉛元、一寸洋釘、寸半洋釘、二寸洋釘、洋乾漆、紫銅皮、鐵球牌鋼絲、一寸白鐵管、一寸黑鐵管、手心牌剃刀、木鉛絲、本刀、六號鉛絲、三角銼、本鐵鏈、四分、五分、六分、瑞、A號插銷、美鋼鋸架、本、三星鋸條、美元鋼銼、刀牌三角銼、手牌木尺、玉兎、民義絲布、二號美牛毛氈 [illegible]

◉五金零件：彈子斗鎖、門鎖、狗牌門鎖、利用門鎖、古銅插鎖、黃銅插鎖、元釘、三分、四分、五分、六分、本鐵鉸、本窗鈎、本黑鐵鍋釘 [illegible]

◉紙張：洋千漆、人頭砂布、金鋼鑽本砂、本鉛羅絲、木羅絲、西白報紙、又零售、對開報紙、蘇聯報紙、頂磅道林紙、軍牛皮紙 [illegible]

◉木材：普通柳安（尺）、大來柳安（尺）、洋松方子（尺）、洋松片子（尺）、楠木（尺）、柚木（尺）、檜木（尺）、杉木大條子（尺）、杉木小條子（尺）、柳安三夾板（塊）、本松片（尺）、四分紅松鋸（丈）、二分紅松鋸（丈）、上白銅版紙、黏性白透明紙、頭白玻璃紙、四色有光紙、西白有光紙、西白打字紙、雄牌色打字紙、牛皮紙 [illegible]

◉電器材料：美國貨皮線圈、又外貨、天碼鳳凰花線、膠木開關燈頭打、四W亞浦耳燈泡、一號節電池 [illegible]

◉建築材料：青磚（萬塊）、青瓦（又）、紅瓦（千塊）、石灰（担）、黃砂（噸）、馬牌水泥（桶）、台灣水泥、泰山又 [illegible]

◉皮革：生水牛皮、大阪生黃牛皮、中版生黃牛皮、小版生黃牛皮、生山羊皮、生綿羊皮、水牛底皮、三片黃底皮、二片又、皮帶皮、大黃牛面皮（市尺） [illegible]

◉橡膠：美國牌黃紋皮（英尺）、金錨牌（又）、洋房牌（又）、雙鳳牌（又）、回力特製球鞋、回力萬里鞋、回力男靴、回力女長靴、雙錢長統靴、雙錢大平等靴、雙錢回口男套鞋、又天使女套鞋、雙錢人力車胎、回力又、雙錢坐人三輪車內外胎、雙錢元寸自由車胎、外貨三×六汽車胎、以上內外胎每副 [illegible]

◉西藥：紅橡皮（生橡膠）、白橡皮（又）、以上每磅價、孟山都糖精、紙醫、雙桃蜜寧片、雙魚OK蜜寧片、雙龍蜜寧片、老黑獅〇六、淡獅〇六、加當片、阿斯匹林片、減痧油30瓦、阿的平片、抗熱配尼西林（譚米）、消發地酉淨片（十萬單位）、消治龍片、美貨〇六、消治龍針、好力生丸、雙魚賜保命針、凡拉蒙片、沃古林眼藥水 [illegible]

◉捲烟：上午 下午　大前門、三前門、大英、老刀、五華、美麗、大白鵑、金鼠、白錫包、大高樂、大克雷斯、中國、雙斧、亨利、大百萬金、白百萬金、紅人、友、黑牌、十字軍、紅金、藍吉、雙鐘、白金、金鶴、金字、仙女、三貓 [illegible]

◉雜藥：九一四藥膏、萬金油（白）、八卦丹（打）、天字牌頭痛粉、雄黃令丸、愛而邦片、安達樂針、奧利通、又明眼藥水、盤尼西林、良園枇杷膏、瑞蘇DDT每瓶、搗毒片、五分鐘胃痛粉、痧去病、保肺糖、哈爾士藥膏、安度賜保命補針每盒、安度補丸 [illegible]

國外商情

七月五日 ▲漲 ×跌

◉倫敦中國外債：善後借款、津浦鐵路、隴海鐵路、克星斯浦債、湖廣鐵路、滬甯鐵路、廣九鐵路 [illegible]

◉倫敦股市：實業股、金鑛股、國內鐵道股、商品股、國際鐵鑛、加拿大太平洋鐵路、滙豐利國銀行、〇·〇二五整理公債、三·五戰債 [illegible]

◉倫敦債務（但國司）：有利銀行、一九〇七日本五厘債券、一九二四日本六厘債券、南滿鐵道五厘債券、麥加里銀行、滙豐銀行、標準汽車、帝國化學工業、鄧洛浦橡膠、利華兄弟化學、羅特汽車、英美烟公司、帝國烟草公司、維克化學、英荷橡膠、GK橡膠、橡膠托辣斯、緬甸公司、司發令爾樂 [illegible]

◉紐約棉花：現貨、七月期貨、十月期貨、十二月期貨、正月期貨、三月期貨、五月期貨、七月期貨、皇家荷蘭石油、殼牌運輸貿易、墨西哥鷹牌石油、緬甸石油公司 [illegible]

◉紐亞倫棉花：十月期貨收、十二月期貨收、三月期貨收、五月期貨收 [illegible]

◉孟買棉花：七月份新貨、九月份新貨 [illegible]

◉聖保羅棉花：現貨第四號收盤、又第五號又、七月份又、十月份又、十二月份又、三月份又、五月份又 [illegible]

◉芝加哥穀麥：七月又新貨 [illegible]

◉芝加哥小麥：九月又新貨、十二月又新貨、七月期貨、九月又、十二月又、五月期貨 [illegible]

◉芝加哥大麥：七月期貨、十二月又 [illegible]

◉芝加哥燕麥：七月期貨、九月又、十二月又、三月又、五月期貨 [illegible]

◉倫敦貼現率：當日折款、短期借款、三月期銀行稟據、六月期銀行稟據、三月期商業稟據、六月期商業稟據 [illegible]

◉紐約貼現率：拆款、銀行稟據、一二三月期 [illegible]

◉墨西哥匯市：商業稟據、又四月期、又五六月期 [illegible]

◉布諾歐斯匯市：倫敦、紐約、巴黎、比利時、西班牙、瑞典、巴西、瑞士、孟買、香港、蘇黎士、巴黎、紐約、倫敦 [illegible]

金融溫度表

銀根穩中帶俏 四行兩局軋進一一四億元

【本報訊】昨（七）日本市金融流動如次：

（一）銀根：日來稅款解進國庫漸多，同時資金流往華南者，仍川流不息，銀根穩中帶俏。

△市場頭寸：緊　△行局頭寸：鬆

（二）利率：央行利率掛牌　重貼現：六角　拆放日拆：五角

銀錢業掛牌利率　存息日拆：七角　公庫證拆放：三元　放款日拆：五元　銀行貼現：一角二　同業拆放：三元　市場暗息：二角一

（三）內匯：△四行二局（每千元匯率）　滬匯 二O　粵匯 九五 廣州 [illegible]　滬匯 七五 平津 二 汕頭 [illegible]

△商業行莊（每千元匯率）（限小額匯款）　原價 廣州 漢口 平津　上海 [illegible]　新華 [illegible]　聚興誠 [illegible]　和成 [illegible]

（四）票據交換：△交換張數：[illegible]張　△交換金額：[illegible]元　△結額：四行兩局應進一一四億元

（五）前（五）日票據交換所交換詳細情形：A全部交換情形：總張數：[illegible]　總金額：[illegible]　B退票情形：總張數：[illegible]　總金額：[illegible]

升學·就業

•巴玲•

學期結束了，青年學子，正在徬徨着：升學呢，還是就業？

我認爲：家有餘力，足以升學的青年，當然應該繼續升學，因此國家人才極端缺乏，這許多未來的社會棟樑，民族中堅，於復興建設上，自有極大的裨助。我們站在社會的觀點而論，對於繼續升學者，實寄予無限的希望。

但另一方面：一般無力升學的青年，處此生活高漲之秋，就業確是唯一的出路。根據職業的理論，選擇職業，應配合自己的興趣能力，及志願等各條例。而後職業前途，才有發展。可是，在目前社會的情況之下，要找到一項適合條件的職業，眞是談何容易，即使降格以求，找尋普通的職業，也如登天之難。在這裏，我們要忠告準備就業的青年，要深深認清當前環境，只要是一種正當而有利大衆的事業，都是正當的職業。「盡其在我」的努力做去，所謂：「仰不愧於天，俯不怍於地。」久而久之，也有成功的一日。要知目前社會上的許多成功人，那一個不是從困苦艱難中，奮鬥出來的呢？

所以，升學和就業，方式不同，目的却是一樣的。升學是就業的準備；而就業却是升學的實踐。升學者固然値得慶賀，而就業的青年，也無須悲觀，因爲升學和就業，實在是異途而同歸的一件事。

從赤手空拳到事業成功

一個奮鬥者的故事

•顧鳴岳•

五金商張先生，他所經營的事業，有三四家之多，更費鉅資，於某一寫字間，兼作證券交易，營業蒸蒸日升，地位日見增高。你羨慕他的名利雙收嗎？在你的想象中，他或許是富家的後裔？至少也該出身於家道小康吧？你如果這樣想，告訴你，你的猜測是錯誤了。這裏，請你看一看張先生的自述：他可以給你滿意的答覆。

我的出身，在寧波某偏僻的鄉村中，家境赤貧；一年之中有一半日子，沒有鞋襪穿，到嚴寒的冬天，也無餘錢購買一件禦寒的外衣。過分的窮苦，激起了我的野心，我願意放棄田園生活，立志做一個商人，在十九歲的那一年，單身到上海來找尋職業，然而，那時的我，全身污穢，衣衫襤褸，頭髮長有盈寸，這樣一個人，有誰願意雇用我呢？一時又沒親戚可投，落魄到幾乎與求乞相彷彿。最後我要求人們願意不要酬報，義務替他們工作，只要給我解決吃，住，二樁問題。這樣，容易才算有一家炒貨店的老闆，憐憫我的遭遇，允許我暫時爲他們做送貨等的操作。

以後，又被我找到了一家油漆店的職務。終日所忙碌的，除了排門，掃店堂，揩櫃檯，送貨之類的工作外，晚上更須負起守夜的責任。很少有機會，能使我有招待顧客，推銷售貨的事宜。因爲經理抱怨我做事愚笨，倘沒有這種資格。

這樣，我勤勞的工作了數月，一次，不知爲了極小事，觸撞了經理，竟對我惡言咆哮，更厲害的給與了我解職處分，並且還扣去了應得薪金——我到此地步，對從商的志願，傷心得簡直不願意再幹下去了，而情願回到故鄉去，重過我務農的生活。

正在這時候，一位五金店經理傅先生，願意雇用我爲職員，這意外的職業，使我感覺到極大的興趣，從此發奮進取，承傅先生多方鼓勵，資助，漸漸地生活比較安定一些。」

張先生的經歷，至此已告一段落。至於以後怎樣成就事業的呢？其實，說穿了，也甚平常得很，他不過向友人借了數百元錢作資本，自己經營一家小規模的五金店。但是，不幸得很，這小店因營業清淡而倒閉；然而，他並不灰心，重整旗鼓，再接再厲的開設第二家。而後，因張先生的經營得法，這店中的範圍，漸漸擴大開來，以致於達到今日地位。

這番事實告訴我們：即使是非常貧窮的人，只要能夠耐吃苦忍勞，百折不回的精神，也能夠成就大事業，你我的遭遇，也許較之張先生略勝一籌吧？所以，請不必灰心，積極起來，把張先生當作你我的模範。我想：將來也有達到目的的一天！

懇求

•不平•

人是自私的，當他在幫助你的懇求的時候，他自私的心，已有企求於你的那一點了。你要是用謙卑的行爲取代而求得他允許的懇求。那才是自卑，自己看低自己。

所以人與人之間，用不到什麼懇求，懇求僅是欺騙之辭而已。

惟有眞誠，才是取代之上法。（却酬）

爲何要自殺　不滿現實

•歐陽海•

△熱浪已來，需要清涼劑。

△冷飲生意大好，洗澡生意也大好。

△一位成衣舖的學徒說道：「做我毅步，寧死！」自殺了。

△原因不在行業的高下，而是在於學徒的制度。

△這位自殺的學徒祇因「略受教育」，所以對現實比較容易不滿。

△秦始皇焚書坑儒的道理，就在這裏。

提防接財神　安全避暑

△外國人從事工作，主管者不與聞屬員的私生活。女工因爲通姦，並不妨礙職務，就被開革，這種事情，確祇我們所僅有。

△莫干山爲保護中外避暑人士及一般遊客安全起見，除原有警察數十名外，又添駐保安隊一百名。

△今年春間，杭州九溪十八澗有過盜刼；最近則京滬火車且被搶，去莫干山避暑的紳士淑女們，自然需要特殊保護，以免被「接財神」了。

△美國兵強姦我們的大學生，官判無罪，美軍黑人兵強姦日本船戶之妻，則判了死刑。

△就在這時候，日本賠償我國的兵艦到滬。

△我們感到榮耀之餘，是否也有隱痛？

△七月颶風，已遭迎擊，市場上都見「小面」。零星的日用品，可都有漲無已。

△夜總會要清茶，要賣到四萬元一杯。

△游泳池開幕。

△軍艦本擬載砂土泥石，轉予糧房，並或與奸黨共謀國寶情，可見官兵之害。

蜂刺集

夢

•凝仔•

爲什麼我們會做惡夢？他是什麼意思，我們如何克服他，下面是幾個答案。

在布魯城一個幽靜的寢室中，富萊德，戴瑞睡在其中。忽然間，空中充滿了碎片，B—17號飛機在他的左邊爆裂而起了烟霧，戴瑞大叫道：「看火了，掉下去了，啊，你逃啊，跳——」他緊握着他的喉嚨，號叫着：跳出來，加道爾斯克，跳出那個飛機，跳出來！

吵嚷退了，夢魔也完了。富萊德，戴瑞的混亂思想，還原到平靜的寢室中，翻了一個身，便衰弱地入了睡境。

在另外一個城市中，一個八歲的男孩，在他的床上輾轉，窺過他房子的窗口，蠕行着兩條大蛇，他拿起他的網球拍子去打牠，但是球拍在他的手中破壞得粉碎，並且接觸到他的肩上，於是他驚大叫。

他的母親答道：「好好地，東恩，好好地。不要鬧！」

嘆息後，他枕在她的臂上，直到他進入睡鄉。

還有一個城市中，一個年輕的女人，結婚還不到一年，睡在她丈夫的旁邊，忽然間，在她的被褥旁邊發起烟來，然後火燄在被上舐動，她想跳，但不能動，驚慌的大叫，她的丈夫搖醒她，並且吵着說：「醒來，愛勸，你作了一個壞的夢！」

她睜開眼睛，含糊的說：「謝謝。」然後直醒到大亮。

爲何這三個人有如此的夢魔呢？答覆並不若一般人所想像的，因爲精神很壞，也不若一般人所想像的因爲吃的過多或消化不良，更不是因爲有過單純可怖的經歷，但是何以有惡夢呢，要答覆這個問題，我們必須先了解夢的意義。

在思想上——似心與肺一天工作廿四小時——不管我們睡多睡少，牠的機能總是和我們醒着一樣。除了睡時加以强制，當我們睡着之後，思想便試驗的去解決我們眞實的問題。

何以一個夢會變成惡夢呢，因爲淹沒了對抗的問題，或因爲解決夢中的提議，而直接恐嚇到我們。

在各種的情形中，關於夢魔給予我們的警戒與指示的根本問題，是解釋夢魔不是請客的工作，也不能與夢書相比，而是由於特別心理病態驗的了解，並且夢魔能給予我們眞實的本性問題，然後我們可針對着這個問題，從事他們在眞實生活中的解決。

扇子

•李劍•

一位朋友有了近五十把摺扇了，還在輾轉請託朋友拜求名家墨寶。在這種情形之下，我覺得扇子已經不再是「取涼風」，而成爲鼎彝，鼻煙壺和小擺設之類了。

看見朋友在使用摺扇的時候，普通人總要取過來觀賞一番，並且讚嘆一番。女人的扇子變成小而長，剩了扇骨的時候，已經不再是爲了取涼；先生的扇子成了書畫展覽以後，又何嘗不是失掉了扇子本來的意義呢？

眞正供人驅暑的扇子，如有「鐵劃銀鈎」的傑作，也祇是「扇子扇涼風，扇夏不扇冬；誰人問我借，要過八月中」，或者是寥寥四字，曰：「清風徐來」。唯有不肯借用的扇子，才眞爲了取涼。小市民的情感在此抒寫無遺，倒並非爲了吝嗇。如是預備展覽的，早就希望你的品賞了。

今年夏天，女人的扇子，據說也有如太陽眼鏡，流行又長又大的了。但也並非眞爲了實用。

然而蒲扇和紙扇，摺上街又似乎俗氣。這苦悶，在年輕的先生尤其多。而摺扇又有附庸風雅之嫌。結果就好像冬天無有適當的帽子可戴；夏天出外也祇好不帶扇子了。

謎攷

•丁慕•

謎是一般文人雅士，在茶餘酒後，互相猜覆，藉以消遣的玩意兒。而世人皆默認曹娥碑詞爲射覆之先河，商燈游戲之由來，重實不知其始於左傳采麥麴之語，漢庚癸之呼，但古人謂之隱語，蓋其語所不易被人知道的緣故。

其次是新序中之狐白羊皮，東漢孔融漁夫屈節之四言一章，由隱北海孔融文舉六字，後人謂之離合體。又明楊升庵集中載後漢魏伯陽參同契序云：「鄶國鄙夫，幽谷巧生，游時去害，依託邱山，修遊寥廓，與鬼爲鄰，百世一下，遨遊人間，傳遺厄際，水旱隔屏。」此隱魏伯陽造字也。此法後人多效之爲隱語者。

漢書藝文志有隱書十八篇，齊宣王發隱書而讀之，蓋即今之謎語。文心雕龍云：「謎者回互其辭，使昏迷也，或體目文字，或圖象品物。」又高貴鄉公又博舉品物，魏文陳思約而密之，據此，知曹魏時已有謎之成書者。七修類稿云：「隱語轉而爲謎，至蘇黃而極盛，有編集四冊曰文戲，金章宗會爲刊本行行，曰百斛珠，元至正間朱士凱編撰紀千字與，今皆不傳，爲一字雖相似的，其始於唐，清時間人某編有詩四卷，刊本以行。」今時燈謎之格式，參差錯替，正是「謎」；有類爲巧，以爲裁花，雅化工而巧，以爭鮮。」已不復是古人的原意了。

疲勞查賬

•鍔劍•

這幾天，因爲查賬，又在查賬了，因爲收稅，隔壁一家棉布商號，接連着有查賬員光降，昨天職員們剛吃過早點心，查賬員已經來了。二個人，慢慢的翻賬，核對；有時歇一陣，看看報，聊聊天，抽烟，喝茶，悠閒自若。生意自然停起來不做了，職員們忙着招待。然而賬卻永遠查不完似的。

有人說：這是疲勞查賬，各機關民意機關開會的時候，各機關的主管者出席報告，唯恐屁槍舌劍的質詢，則報告久久不休，讓代表們感到疲勞了，就此能休。開會而要通過或否定一種議案，也往往反覆申述，此起彼和，弄得別的代表們覺得疲勞不堪了；或者是在會議將要完結時提出，代表已經煩累之極，於是通過的通過，否定的否定，少有阻力了。

疲勞就有這樣的功效。

做生意的人就是怕官，怕調查和表格。查賬已經叫人頭痛；疲勞查賬，更是唯有「嗚呼哀哉」了。

往何處去

罕君作

三毛復員以後

•思思•

三毛復員了，卸掉軍裝，回到上海，依然流浪街頭。

三毛從軍以前，他是天眞的孩子，常常拿了一張彈弓，開開玩笑；從軍時也曾殺敵致果，得過勳章。然而現在又流浪街頭，變成「癟三」了。

看見櫥窗裏的美味而流涎液，被一洋裝先生一推，跌破了頭皮，上街倒冷飯，又因爲是「異端」而被摒棄，終至吃糨糊充飢。

然而也無異是對現實所投的炸彈——

這是控訴！

三毛的命運，也關係着我們的命運。瘋如不平息，人民就永遠沒有好日子過；倒霉的又豈僅三毛而已？

街談巷議

•青山•

◆……自助人助

五億貸款，談判時斷時續，現在已經絕望了，許多人乃不免抱怨太息，說美國人不肯幫助我們。

其實這是一個大錯誤，試想倚賴僥倖的心理，中國人也永遠沒有出息。五億貸款，固然對我國的經濟政策有很大的作用，然而不成功，也未見得我國的經濟就有很大的危險。我們可以用別的方法來節源，事實上我國人民每年消耗於美國的奢侈品就超過了五億貸款的好幾倍。

俗云：「自助而後人助。」天下事本絕對如此，我們要得「人助」，先要求「自助」。

◆……面無表情

日本賠償我國的軍艦八艘，於三日下午駛抵本埠。當兵艦緩緩駛進吳淞時，竚立江邊觀看的市民，都歡呼雀躍，而立在艦上的一部份日本官兵，據有一些報載，他們都「面無表情」。

我們知道日本人是世界上最兇殘狡猾的民族，但是他們傳統的愛國觀念是可敬的，從二年來許多投降接收的典禮中看來，他們都是以「面無表情」來答覆勝利者。我想，他們可能把仇恨和恥辱都深藏在心底。這「面無表情」，正是一種堅毅的表示。

我們在接收賠艦，一方面應該喜悅，一方面也應該恐懼。喜的是數十年的宿願已償，懼的是我們仍舊是在內憂外侮之中；而東鄰日本，正虎視眈眈，猶在積極整待機而起，世界的危機正在加深，我們還得迎頭趕上才對。

科學新語

配尼西林和胎兒

•歸人•

醫藥科學家，最近發現配尼西林對於懷孕婦人，施用後可以根治母體及胎兒的梅毒。在彼爾的馬西和費城醫院中試驗的結果，證明了高度的成就，可以治療和阻止先天的傳染，配尼西林可以穿過胎盤，而到達胎兒和母體連接的循環系中。許多嬰兒產下後，呈正反應，在一月之內轉變爲負反應，彼爾的馬西的醫藥團體並申稱：配尼西林並無礙胎作用，醫院的報告配尼西林對於母體和胎兒的梅毒治療安全又有效。

汽油會枯竭嗎？

暫時的，命運的預言，曾經說世界上將要進入石油枯竭的境地，科學的證研，證明這種預言全屬錯誤的說法，第一點是石油的生產量不但並未減少，且有增加，把石油的需用減少，而代替石油的方法很多。第二科學的研究，以從天然的瓦斯中煉製成千成萬桶的汽油，成本和售價比了現在還要便宜。第三許多油公司正進行研究從煤中煉製汽油，希望用更經濟更快捷的方法，增加生產。第四，前進的地質學家預測大量的石油在海底下，會發現巨大的油田，南北美洲，歐洲，亞洲和非洲，還許多海底，富源都未開發，進行中者有加利福尼亞，和魯特安那。

保護菓物的液體

菓物的被黴菌侵蝕，造成了甚大損失，現在農夫可以將射一種含有硫酸火油的混合橡皮液狀物體在菓物上，結果將形成一層膜，但又並不黏着，不易去除，可以保護菓物，使他不受黴菌的侵蝕，一次噴射之後，一直保留到成熟爲止，這層膜在菓物運到市場時，可以很方便的剝除。

全國商聯會第三次理監事聯席會提案

案由：爲稅目繁多，迹似重徵，請建議政府修改稅法，歸併徵收，並簡化徵收手續，以蘇民困案。

理由：查課稅爲國家收入之一，而人民皆有納稅之義務。但我國稅目太繁，迹近重徵，既有營業稅，而又有特種營業稅，既有利得稅，既有所得稅矣，而又有過分利得稅，而又有營業牌照稅，且彼工商終歲勤勞所得幾何，何堪受此繁重之苛稅。且名目繁多，工商不明其所以，而稅徵人員皆貪賄索，如狼似虎，其間紛擾，流弊叢生，怨聲載道，敢怒而不敢言，社會情況如此，將永無寧日。若不從速修正稅法歸併徵收，則國家未見其裕，而人民先受其擾害矣，殊非民生主義之幸也。

辦法：歸併徵收，以簡化手續爲宜。

案由：爲江西工商業凋敝，請國家銀行加放貸款，以資救濟案。　提案人王德輿

理由：查江西處於腹地，工商業向不發達，自遭七八年戰亂之後，元氣大傷，喘息未復，勝利而後，雖有國家銀行貸款接濟，然爲數甚微，江西工商業迄今仍感困難，非請國家銀行大量放款，不足以維持其生存也。

辦法：請國家銀行撥款加放，以資救濟。

案由：建議政府對於西北各省經濟建設速予調劑，而利開發。　提案人王德輿

理由：查西北各省向稱貧瘠，抗戰八載供獻未敢後人，勝利以還，本期休養生息，而物價高漲，工商業停頓，對西北各省實有調劑之必要。

辦法：請國民政府令飭財政部派員赴西北各省調查，予以貸款，以資救濟而利開發。

案由：建議國民政府令飭財政部，以維護西北各省工商業，速予調劑。　提案人賀笑塵

理由：查西北各省同屬於貧困之區，而工商業凋敝更甚，若不設法救濟，則工商業勢將瀕於破產。

辦法：請國民政府令飭全國直接稅局及各縣市人民富力分配比額，切勿竭澤而漁，以昭公允而維國本案。

理由：查財政部經濟緊急措施方案內關於直接稅規定恢復地直接分局，以期增加收入，各層均有預定比額，因之各地估計比額，不能不採取高壓手段，強制估計，無力交納者，逐處罰之，破產歇業者日有所聞，長此以往，殊非維護國本之道。

案由：請轉請財政部飭令中央銀行上海分行辦理中央銀行直接經辦之資金，以期上下均霑案。　提案人賀笑塵

案由：請國家銀行辦理以期上下均霑。

理由：查册一年美金公債還本付息，係在中央銀行上海辦理，外埠持券人多感不便。

辦法：請轉請財政部對於册六年美金公債還本付息改在各地國家銀行辦理，以利推銷。

案由：請恢復省參議會中之職業團體代表充任參議員之規定以充實民意機構案。

理由：查國民大會代表立法委員及市縣參議員之選舉均有職業團體代表參加之規定，此不惟重視職業團體且使各階層人民均有參加政府權行使之機會，其立法精神自與民權主義相配合，實爲全民政治應具之體制，並爲憲政奠定磐石，惟尚有遺憾之點，即對省參議員之選舉獨無職業團體代表參加之規定，致使職業團體代表參與民意機構中，僅能以省臨時參議會以職業團體代表充任參議員資格，今正式省參議會成立，反付闕如，於理於法均有未合，擬請轉呈國民政府修正選舉法，恢復省參議會中職業團體代表充任參議員之規定，以補漏而臻完美。

辦法：請轉請立法院修正選舉法令恢復省參議會職業團體代表充任參議員之規定。

案由：爲第一區麵粉工業備受各種限制幾陷絕境請轉懇迅予解除痛苦以利生產。

理由：查第一區麵粉工業在抗戰八年中貢獻最大，擔任大後方之軍糈民食迄無乏貨，勝利後受物價慘跌影響，多屬賠累不堪，上年恢復限價以來，尤屬動輒掣肘，時有停頓之可能，如原料及燃料之上漲，漫無限制，而粉價始終受議抑制，肩負是受限制，原料時有中斷之處，長此以往，現狀既不易維持，發展更無希望。

辦法：請中央依照上海等地成例轉令取消麵粉限價，並切實遵行主席蔣本年辰江府交代電四項指示（一）凡正當糧商辦理糧食之購銷，各級地方行政主管應予保護，便利其未經登記核准之糧商不得囤積糧食（四）鄉村與都市間之糧食流通應絕對自由，地方黨政軍警機關及人民團體均不得阻礙，其在政府指定管制物價之都市對於糧食輸出有限制之必要時，亦應由當地糧政主管機關秉承糧食部命令辦理，其他機關均不得越權干涉。

案由：爲第一區麵粉業公會各會員公司產麥縮減請轉電國家銀行迅予大量貸款以資提高產量穩定粉價案。

理由：查西安市人口六十萬，除一部份食用土粉大米雜糧外，每月須有機粉四十萬袋供應，方免粉荒，又查第一區麵粉業公會各會員公司十四家之機器生產能力最高可能達四十五萬袋，但以限於資力原料時感缺乏，平均每月僅能開機者半月有之，甚至三五日者亦有之，因此全區十四廠之總產量平均每月至多不過十五萬袋左右，故任途原料不繼以及各廠承製軍粉期間市上即發生極大恐慌，欲期補救，必須國家銀行貸予足夠購麥三個月之原料燃料及一切其他物資之大宗款項。

辦法：請電西聯總處對於第一區麵粉公會各會員公司照實際所需款項一個月二百一十四億，貸予三個月半數週轉資金，並多予便利以免遲延時日。　提案人陝西省商聯會

案由：擬請財政部減少西安銀錢行莊繳存普通存款準備金依據之比例，並提高此項準備金利率，以利業務案。

理由：查收受存款爲銀錢行莊之資金來源，吸收游資又爲銀錢行莊之業務。我國之金融政策，惟依照規定西安銀錢行莊所收定期存款每月須按其總額百分之十向中央銀行繳存款準備金，而活期存款更須按百分之十五繳存準備金，致將一部份資金凍結，未能營運，且中央銀行所得之準備金利率遠較所付之存款利息爲低，銀錢行莊收存款愈多，所繳之準備金愈鉅，而所受之損失亦愈大，長此以往，非特有礙銀錢行莊業務之前進，抑且助長地下錢莊之活躍，因請減少繳存準備金依據之比例，並提高準備金利率，實爲當務之急。

辦法：請轉呈財政部飭中央銀行對西安銀錢行莊之存款準備金比例定期存款改爲百分之五，繳存活期存款改爲百分之七點五，繳存，並提高此項準備金利率，使與存款利率接近，以便大量吸收游資。

案由：擬請建議財政部飭中央銀行修改辦理商業行莊重貼現轉質押轉押匯暫行辦法，以利推行，而收宏效案。

理由：查中央銀行所定之辦理商業行莊重貼現轉質押轉押匯暫行辦法，其如能順利推行，對於增加生產，發展貿易，裨益甚鉅，惟自該辦法規定以來，各地銀錢行莊組織貸款銀團者尚爲少數，考其原因，實以辦法內頗多窒礙難行之處，如原辦法第八條對於原放款利率，既爲硬性規定不得超過月息五分，未能比照市面放款利率伸縮而得貼現轉質押轉押匯利，又定照原放款利率二分之一計算，再第九條規定重貼現轉質押轉押匯額照原放款額七五折計算，已使商業行莊難沾利潤，且第四條規定加入銀團之行莊，對中央銀行之債務須負連帶責任更使，國不易組織，他如每筆借款須經放款行莊及銀團呈中央銀行層層審核手續又爲繁瑣，使借款者亦感緩不急濟，徒費手續，況此外仍有難行之處，故擬酌加修改，以利推行而收宏效。

辦法：請轉呈財政部飭中央銀行修改辦理商業行莊重貼現轉質押轉押匯暫行辦法要點如下：

一、原放款利率改照隨市面放款利率商訂，使有伸縮性。

二、重貼現轉質押轉押匯利息隨之減少，仍爲原利率二分之一。

三、行莊中如不便組織銀團，可單獨向中央銀行辦理重貼現轉質押轉押匯。

四、簡化一切手續，使能迅速借到款項。　提案人陝西省商聯會

案由：請求自三十六年十月份起再免糧食營業稅一年，以維民生而恤商艱案。

理由：查糧食業營業稅一案，邀准自三十五年十月份起至三十六年九月底止，免徵一年，足證中央關念民生及救濟糧食業之德意，但思數月以來，糧食恐慌情形未見好轉，最近糧價日益高漲，以致民不聊生，而糧商經營業務，成本加重，但以資金週轉不靈，時感營業衰落之憂，在此續免期間，民困商艱，未嘗蘇甦，而棉絮之期，轉瞬將至，爲再揭理由，請求自三十六年十月份起再免全國糧食營業稅一年，以輕人民負擔。

辦法：請全國商聯大會表決後，呈請行政院財政部糧食部，請求准予再免糧食營業稅一年，以維民生，而恤商艱。

案由：呈請政府依據中英滇緬鐵約向英國抗議本年六月一日緬甸政府在滇緬邊境設關違約收稅案。　提案人上海市商會

理由：查一八九四年中英續議滇緬界商務條款第八條規定由中國所出之貨及製造之物取道滇境運入緬甸除鹽之外概不收稅又一八九七年中緬通商條約附款十九條再條所載凡貨經緬甸中國滇境運入中國者其稅照海關稅則減十分之三，若貨由中國過滇境運往緬甸者，其稅照海關稅則減十分之四，此雙方互惠在過去對於西南各省之物產出口頗稱便利，邊境經濟賴以繁榮，自民國十八年吾國關稅自主，雖越關進口減三出口減四之例雖已無形取消，然緬甸邊境由係仍舊以故西南出口仍能保持繁榮，詎料本年六月一日緬甸政府竟違背在滇緬邊境入緬衝要地點設立關卡徵收，由華入緬貨物其稅例與仰光相同以故不惟西南之大宗出口貨不能出口而一般邊地人民素賴肩挑負販輸出農產品者亦裹足不前，影響國計民生實匪淺鮮。

辦法：（一）呈請政府命外交部向英國政府提出抗議，在中英滇緬新約未締訂以前應根據舊約緬甸不得徵收由滇入緬之進口稅。

（二）呈請政府轉命財政部凡貨經緬甸由滇境運入中國者完稅照海關稅則減十分之三由中國經滇境運出緬甸者完稅照海關稅則減十分之四，恢復往昔辦法以免對方藉口。

（三）呈請政府於訂中英滇緬商約時，應請政府加以採定舊約中於我有利之條文。

案由：建議政府解除各地食糧出口禁令，以調劑民食案。　提案人理事王振宇

理由：亂日政交通梗塞匪區封鎖糧源斷絕，以平津爲尤甚，以往賴東北食糧調劑，茲東北戰事蔓延，交通破壞，華北各省食糧唯一來源端賴滬杏沿海及水運各地，近日復爲禁令所限，華中各省食糧充裕，未遭匪擾區似應提倡救濟匪區流亡同胞，使其明瞭中央德政，平津爲國家重鎮，難民雲集，糧荒日益嚴重，運糧救濟爲現下救國救民之最緊急之事。

辦法：解除糧食部食糧出口禁令，凡持有當地最高政府機關所發之購糧證，可於全國各地自由採購並予免稅優先運輸。　提案人天津市商會理事長畢鳴川

今日遊藝節目

黃金大戲院　電話84114　擁擠如潮　今日夜　李金鴻　劉正忠　屈家莊　梁一鳴　裴世戎　高盛麟　艾世菊　裘盛戎　盜御馬　連環套　盜雙鈎　麒麟童　李玉茹　（李麟童）　（王桂枝）　姜妙香　芙蓉草　三拉團圓　販馬記

中國大戲院　今天獻演　最後一天　電話訂座97177　水秀坡　忠孝（和）　三集太平天國　家庭悲劇　驚險新奇　有跌打開（一場大）　萬分　表情可入　歌唱可入　比賽泣理　驚險恐怖　王玉蓉　王錦屏　計救未婚夫

天蟾舞台　電話90560　今夜演夜　于張梅張葉趙趙魏　十二金錢鏢　唐韻笙　領銜主演

共舞台　電話84508　85889　要看活蛇只有此一條　老白蛇傳　郭玉崑　李如春　十二尺大毒蛇

大舞台　電話90200　92020　空中飛蛇　新白蛇傳　金山寺　白玉艷　產子合鉢

大華　玉女神駒　羅賓漢之子

滬光　一門四傑

大上海　泰山大破豹人黨

巴黎　空中堡壘

金門　陌生夫妻

金城　金都　王熙鳳　春薄命　卿何

西海　七十六號女間諜

國聯　混身是胆

東海　軍人魂

蓬萊　淘金記

皇后　天羅地網

上海　魔淚　恐怖

國泰　露滴牡丹

大光明　蕩寇志

南京　蕩婦姬黛

美琪　一代佳人

麗都　杜美　鵬搏九天

滬西　山山　七十六號女間諜

滬東　裙帶風

嘉興　（奈）（何）（天）

泰山　草莽英雄

浙江　奇女子